申報

第二萬五千三百四十七號
發行人 陳景韓
今日本報貳大張
每份售國幣拾陸萬元（外埠另加郵費）
地址上海漢口路三〇九號　電報掛號八六〇五七二　電話九三二四八號四綫
內政部登記證京滬字第十一號　中華郵政特准掛號立券總包寄遞之報紙

蘇北連克宿遷泗陽
另路國軍進抵漣水城郊
豫西收復陝州及會興鎮

〔本報徐州八日電〕蘇北國軍展開全面清剿後，現正以窮裝猛打戰術，向匪南北夾擊。據徐州剿總部發言人八日語記者：由睢寧東西挺進之國軍，七日下午正式收復宿遷縣城；淮陰北上國軍八日午進入泗陽，另路國軍已迫抵漣水城郊。

〔本報蚌埠八日電〕久雨乍晴，渦河綫戰鬥又起，懷遠、蒙縣方面國軍刻向渦陽蒙城會剿，土共甚恐慌。

〔本報徐州八日電〕魯西陳匪一、四、六、八兩廣縱隊，現仍徘徊於曹縣西北魏灣、古營一帶，陳匪三縱隊據金鄉西北獨山集、羊山集。國軍正部署進剿中。隴海路徐汴段內黃野鷄崗間於四日夜遭匪破壞，經路局搶修，八日已恢復通車。

蘇北形勢圖

〔本報西安八日電〕豫西國軍再奏捷訊，已於七日午十二時，將被包圍於陝州近郊之匪七百餘全部殲滅，並克復陝州，乘銳東進，再克會興鎮，並將敗退之殘匪包圍於楊家窰，正予痛剿中。另部國軍沿鐵道向張茅追擊。盧氏匪李儒宣部二千餘，北犯沙河街，與國軍展開激戰。

〔本報新鄉八日電〕流竄豫北之匪，經國軍縱橫掃蕩，匪衆受重創，其新十四縱隊及卅六師，正於汲縣以東滑縣以北地帶強徵壯丁整訓，勢頗狼狽，國軍掃蕩部隊已全數返防。

〔本報漢口八日電〕軍息：南陽（宛西）附近邇來時有股匪出沒，此間空軍今出動前往搜索，在賒旗鎮東南廿里處炸毀匪軍車五十餘輛，斃傷匪百餘名。

〔又電〕豫南國軍在確山泌陽間展開面的掃蕩，據泌陽附近之匪廿八旅已被擊潰。

冀東匪犯三河守軍撤離
平古綫國軍續進
賀龍匪部移動大同趨緊
保定國軍主動進擊抵徐水南郊

〔本報北平八日電〕華北剿總發表：㈠竄撲三河之匪，七日晨零時以密集砲火向四關猛射，迄下午四時，匪二百餘猛撲東關繳缺口，突入西北隅，全部被守軍殲滅。黃昏時，守城團隊及縣府人員撤離縣城，轉至週邊繼續作戰。㈡七日黃昏，國軍自通縣東進，匪遺屍一百五十具，向東脫逃，白廟大橋部份被毀，刻正搶修中。

〔本報承德八日電〕古北口大軍雲集，十三軍健將駱振韶督師指揮，刻與密雲北上國軍濟剿沿路殘匪。承德六日夜豪雨，山洪暴發，故承平綫汽車尚未開駛。

〔本報北平八日電〕華北剿總發表：竄擾平古綫順義以東前後莊之匪，七日晚七時向以東轉各莊敗退，順義南被破壞之鐵路一處已修復。

〔本報北平七日電〕軍息：賀龍匪部約一個縱隊以上，正向大同方向移動，前哨已在大同西南卅華里發現，渾源匪軍亦向該城東南移動，大同情勢又緊。又息：共匪已成立西北聯防司令部，由賀龍任司令，統轄晉（西北）陝（北），綏，甘，寧，匪軍。

〔本報承德八日電〕綏區司令官石覺將軍，對承德防務極表信心，謂：軍政民配合艱苦奮鬥，由我本身做起，決保承德不陷完全孤立。

〔本報保定八日電〕軍息：平保綫國軍，七日起主動展開攻勢，同地方團隊北進，下午八時收復漕河鎮，竟夜兜剿殘匪，八日拂曉國軍北衝，連克北高橋，荊塘鋪，馬官營各要點，刻漕河北岸，匪徐水獨立營及民兵千餘，大部被殲滅。八日徐水縣長率全縣行政人員，已隨軍推進，下午三時國軍先頭部隊迫抵徐水南郊。傳平保北段國軍南下說軍方未證實。

王逆揖唐死期近
偽華北禁煙局長病斃

〔本報北平八日電〕巨奸王揖唐獲判死刑，核准令六日到平，惟最高院其執行令亦可能到達，惟執行院未予證實，總之王逆之死約三五天內事。

〔本報北平八日電〕偽華北禁烟總局局長程希賢，七日突患腦溢血死去。程自卅四年以漢奸案被捕，入軍人監獄，七日突患病，經送醫院救治無效身死，由其子運壁領屍。

接濟長春食糧等
錦長間空運加強

〔本報北平八日電〕東北剿總爲接濟長春孤城，將加強錦（州）長（春）空運，已在瀋設立運瀋大隊，並開始辦公，據錦州消息：空運隊員三百餘，已陸續到錦，聞每日將出動數量載人之運輸機，由錦飛長，空投食糧及必需品。

〔本報瀋陽八日電〕范漢傑於八日上午十時離瀋返錦。

京滬江防部改組
戴戎光自錫返澄

〔本報江陰八日電〕國防部爲調整江防，加強統一機構，已令京滬江防部撤銷，重行改組，戴戎光司令衆無錫指揮所副指揮官。又，駐澄砲兵五十一團奉令調駐丹陽蕪湖間，歸蕪湖指揮所指揮。又，戴司令與黨政首長共商防務，劃乘責指揮官，對轄區防務交換意見，並商討一切，戴於八日返澄。

張羣三訪麥帥
晤談兩小時內容未詳

〔中央社東京八日電〕張羣八日下午訪晤麥克阿瑟，兩氏之第三次會晤，共談兩小時半，談話內容未悉。

〔又電〕張羣左右言，預料張氏於十三日返華之前，將於本週末再與麥帥作第四次，亦爲最後一次之會談。二人所將討論之確切主題，現尚無法獲悉。但信會談中，張氏必將與麥帥談及此次渠遊歷日本所得之各項印象。

〔又電〕張羣八日晨接見日警察首長齋藤昇，與水上警察局長大久保武雄。據悉兩氏曾就有關部門之工作，有所說明。午間張氏夫婦將出席加拿大代表團長諾孟之招待宴。

拋股案眞相大白
徐百齊洩漏機密
袁仰安是否共同牟利尚未判明

〔本報南京八日電〕拋售永紗案有關人犯陶啓明、徐百齊、袁仰安等先後被捕後，經警廳刑警隊連日偵訊結果，八日業已告一段落，可望於九日下午由警廳將三犯同時移送特刑庭。警廳刑警隊連日之偵訊，係採個別偵訊方式，根據三犯供詞，洩露消息者已確定爲徐百齊，徐並已於八日正式承認，徐之所以能夠獲知消息，由於其奉命草擬銀行休業兩日及命令上海天津兩證券交易所暫停營業之電稿，惟徐於供認時，僅承認係無意間洩露，致陶啓明獲知後赴滬拋售股票圖利，渠本人則決無圖利情事。陶啓明供詞，則指出渠係自徐處獲得消息，而拋售股票亦係由徐所指使，渠於十八日獲知消息後，即乘機飛滬，一面告知其妻李國蘭拋售股票，一面並與袁仰安商量，同時因其赴滬之飛機票係託徐壯懷購買，徐亦預聞，徐妻之拋售股票，亦係因獲知上項消息。袁仰安供詞，雖亦承認陶曾與彼商量，但否認有拋售股票情事。警廳八日已再度派員赴滬調查。刑警隊總隊長鄭浩銘八日並與滬警察局長俞叔平通電話，交換有關袁仰安部份之情報。九日繼續偵訊後，即可判斷袁是否有共同圖利情事。關於徐百齊洩露消息之經過，刑警隊長鄭浩銘曾兩次與其個別談話，告以特種刑事並非即須槍斃，亦視犯罪之輕重判刑，徐於八日因將眞情說出，謂十八日午擬過電稿後，由部長辦公室下樓，與陶啓明相遇，即將證交停業事與陶談及，陶當時曾詢以是否爲改革幣制之準備，徐則稱不敢判斷。據參加審訊之人士稱：根據供詞心理及測謊器種種方面判斷，此案至徐百齊爲止，業已眞相大白。

孫院長請辭說不確

〔本報南京八日電〕立法院息：孫院長並無請辭之事實。至該院第二會期七日開首次會，孫院長上午抱病出席，下午因體力不支，即告假半日，某報所傳孫院長堅辭現職一點，實係附會之說，毫無根據。

臨時財產稅條例
初稿已整理竣事

〔本報南京八日電〕立法院財政金融委會臨時財產稅施行條例初步審查小組，八日晨繼續開會，完成條例草案初稿之整理，計有條文廿三條，其中除財產之申報及調查徵稅暨執行各事項均予規定外，關於稅款之繳納，應以國幣爲主，不足時得以實物及證券抵算，關於開徵之時期，則決定分別辦理，財產總額在兩百萬金圓以上者，於明令開徵之次日起即行繳稅，在四十萬金圓以上，不滿兩百萬金圓者，於明令開徵之第四月第一日起繳，在二十萬金圓以上，不滿四十萬金圓者，於明令開徵之第七月第一日起繳。此施行條例草案初稿及該小組對臨時財產稅條例草案商決之總額，將一併提交臨時財產稅條例小組會議討論。

歷史的悲劇
東北還鄉義軍重赴新疆謀生

〔本報北平八日電〕津訊：東北義勇軍還鄉團四百十八人，頃又取道天津前往新疆。此實一歷史大悲劇，彼等於「九一八」後在東北抗日失敗，退入蘇聯，勝利後携妻子輾轉返回東北，現又爲躲避砲火及高物價，決定攜眷輾轉返新疆，尋找安定生活。

四聯理事會改期

〔本報南京八日電〕九日四聯理事會例會，現已決定延至十一日舉行。

憲政督導會
今在京成立
總統將親臨致訓

〔本報南京八日電〕憲政督導委員會，定九日晨十時在國大會堂舉行成立大會，會長莫德惠親臨主持，副會長左舜生、徐傅霖、李覺聽、洪蘭友四氏，除徐不在京外，其餘均可蒞會。莫氏並已恭請總統及副總統，五院院長等出席致訓，總統致詞業經擬定，九日可能親自蒞臨。該會揭幕後，於十一日舉行第一次會議，討論該會組織規程，議事規則及如何開展工作等問題，如會議迅速，可望於一日內完畢。又九日出席委員人數，可能達五百餘人。

國際銀行貸款
我可相機洽商

〔本報南京八日電〕新聞局息：報載我國此次改革幣制將向國際開發銀行貸款六億美元，以爲穩定新幣之用，並列舉歐洲諸國如荷蘭、比利時、捷克、南斯拉夫爲例，謂彼等改革幣制時，均曾向國際開發銀行貸得款項，按照該行規定，請求貸款係以恢復經濟爲準，而我國加入該行時，曾認股六億美元各節，頃據財政部息：國際復興開發銀行開業後，我國已依照規定，將所認股款，原可向該行提出貸款申請，惟刻因國內經濟未臻安定，缺乏貸款條件，故無法作是項申請。現在我國既已實行幣制改革，經濟可望穩定，自可相機向該行洽商貸款。又該行開業以來，僅辦理四筆貸款，計法國二億五千萬美元，荷蘭一億九千五百萬美元，丹麥四千萬美元，盧森堡一千二百萬美元，均爲協助各該國發展復興建設事業之用。

嚴家淦抵華盛頓
將商我建設計劃

〔中央社華盛頓七日電〕我國美援運用委員會委員嚴家淦與美經濟合作總署調查團長賴普漢，七日長途抵華盛頓，將與美經濟合作總署霍夫曼商談中國建設與補充計劃。經合總署發言人與記者談稱：司徒華調查結果之大致，嚴，賴兩氏未至，不能作何表示。據悉：司徒氏將於八日向霍氏報告，嚴氏則一俟霍氏回到此間即與我國在美技術代表團長貝祖詒商談，關於下午與貝氏同往經合總署，接洽計劃處作首次拜訪，惟彼等迄尚未作晤見霍氏之約會。

行政院會議討論通過
設節約指導委會
交通事業上月貼補費千五百萬金圓
美援油料運華售價核定

〔本報南京八日電〕八日政務會議通過各案如下：㈠交部及其所屬各事業八月份貼補費，計一千五百萬金圓。㈡衛生部置中醫委會，該部組織法第廿一條修正文咨送立法院審議。㈢戡亂時期重要新聞發布辦法，交法制委會審查，聞該辦法仍着重統一發布，並達迅速確實目的。

〔中央社南京八日電〕行政院八日晨舉行第十五次政務會議，翁院長主席，出席各部會首長及各政務委員。除外交部報告外，並通過要案，茲誌如次：報告事項：㈠同意駐何政府在昆明設總領事館。㈡修正國葬法草案公葬條例草案關於國葬公葬費用之規定。討論通過事項：㈠設節約指導委員會，並請谷正綱部長擔任主任委員案。㈡褒揚黃友郡案。任免事項：㈠國立西北大學校長馬師儒呈請辭職，任命楊鍾健繼任。（餘從略）

私人用戶汽油
今起改定售價
公用事業悉照按舊價購油

〔本報南京八日電〕我國汽油多係國外輸入，消耗外匯爲數不貲，亟應切實限制用量，以符節約之旨，除政府前已將進口關稅逐步提高，茲悉：政府當局以美援油料業已開始運華，其售價及供應辦法，已由政院核定如下：㈠公用運輸事業，仍按八月十九日舊價購油。㈡其他用戶汽油售價，除由輸出入管理委員會之油料分配委員會發證，照前行辦法限定價格者外，自九月九日起，根據實際進口成本及關稅核計，改定售價，各油公司爲遵照政府抑低物價法令，其應得之利潤部分並未計入，至其他油料如煤油，柴油，燃料油，仍維持舊價。查上項辦法施行後，私人消耗汽油數量可望減少，同時公用運輸事業仍得按照舊價購油，可不致影響其他物價。（滬汽油加價，請參閱第四版）

美援物資特別帳戶
收入決儘量凍結
運用會及經合分署開聯席座談會

〔本報南京八日電〕政院美援運用委會與美經合總署中國分署，八日下午三時在政院一號官舍舉行第六次聯席座談會，由翁院長主席，美援會方面參加者有王世杰，俞大維，王雲五（陳慶瑜代），楊綽庵，嚴家淦，沈熙瑞，吳學蘭，霍寶樹，林兆棠，洪紱，張英，張啓賢等。美經合分署方面參加者有賴樸翰，葛里芬，馬迪，詹達理，蘇德，勤希白，陶普貝琳衣等。會中對於美援物資特別帳戶問題，曾就過去商洽已獲同意之點提出報告，經討論由聯席會接受，其要點如下：㈠美援會，美經分署對於特別帳戶之美援物資售款收入應儘量使其凍結，以期美援之運用能配合中國政府穩定幣值之措施。㈡雙方同意特別帳戶內之支出，應使其儘量減少，並編製所有預期支出之預算。㈢雙方同意，凡屬工業建設補充器材計劃所需之國幣支出，概由接受美援計劃人自行擔負，惟有對美援會及美經分署雙方審認爲該接受人確實無力擔負時，始可自特別帳戶中撥款貸助。㈣雙方同意特別帳戶之支出款項，須各項計劃（農村復興，工業建設電補充器材，以及院委會中華救濟團未完成之救濟計劃）確實需款付與預訂約人時，始可撥發。㈤雙方同意審查預算內各項預期之支出，應嚴格考慮有無引起通貨膨脹之性質。此外會議提出肥料分配原則及棉花小組會議決議，亦經聯席會討論接受。

立委經濟專家表示意見
行莊增資實必要
舉出行莊過去顯著劣跡

〔中央社南京八日電〕關於行莊增資事，立委及財政金融專家多人，一致認爲戰時及戰後之商業行莊，對國家不特毫無貢獻，反而藉此經營黑市，囤積居奇，投機取巧，製造謠言，擾亂市場，及抬高物價，十年來，國民生活之不能安定，皆由於此。渠等主張政府應嚴格取締商業行莊之業務，此次增資之辦法，無論有任何困難，皆應克服，澈底執行。渠等並舉出商業行莊最顯著之劣跡數點：㈠戰時迄今商業行莊數目逐漸增多，但資本總額並未隨物價而增加。㈡商業銀行囤積居奇，買賣金鈔，空頭套利等，違法經營圖利，其影響於物價，實十倍於通貨膨脹。㈢幣制改革後，商業銀行仍然在潛移默化破壞幣制的工作，其中最顯著者，爲以各商業銀行所有之外匯黃金白銀並未遵照政府之命令，向政府指定之銀行兌換金圓券，在另一方面，因物價之漸趨穩定，渠等不能在滬價中圖利，乃從事大量囤積。據上海方面消息：此次在滬搜查倉庫，發現大量囤積，甚至有在戰勝之初購進者，此種倉庫囤貨之所有者，多爲各商業銀行，直接間接之經營人或以商業銀行爲其靠山者，渠等利用機會與穩勢，向政府貸到鉅額款項後，即用以爲囤積之資本。另須注意者，商業行莊增資辦法中，規定增資之總額應於辦法公佈後三個月內，繳存中央銀行，但此係交存於中央銀行後，即予凍結，絕不能審核後即發還，因如此，各商業行莊即無從彼此挪借資本，串通作弊。最近更有不少匯停，上海及各地行莊，多將大量款項匯至廣州，再事購買黑市港幣，以便將資金逃至香港。此種喪心病狂之行爲，政府更應加以注意，限制各地商業行莊，向廣州匯款，如此則其奸滑之詭計，自無法倖存。

韓國報聘代表
今日啓程來華

〔中央社八日南京電〕韓國總統李承晚特派大使銜外交代表趙炳鈺偕隨員一行來華報聘，趙氏定九日由韓飛東京，十日來滬，十一日乘京滬夜快車晉京。

暹大使抵京
今拜會王外長

〔中央社南京八日電〕新任暹駐華大使阿披巴，八日午自滬抵京，定九日晨十時往訪王外長。

馮玉祥遺體
在蘇京火葬

〔塔斯社莫斯科八日電〕在「勝利」號輪船上起火殞命的中國馮玉祥將軍的靈柩，九月七日用飛機運抵莫斯科。依從馮夫人的願望，馮將軍的遺體實行火葬，屍灰交與馮夫人。火葬時在場的有馮將軍的親友，蘇軍代表及各公團的代表。當馮將軍的遺體運抵飛機場時，以及火葬時，都曾以軍禮致敬。

紫光　浙江路中　牯嶺路口

不爭之事實
紫光眼鏡公司售價比衆便宜
美國COC白金框眼鏡　每副歡價念八元
美國UOC紅金無邊眼鏡　每副歡價十二元
紫光老牌A級學生眼鏡　每副歡價一元六

請看　新聞雜誌
要聞　解蔣　經國　速滬　打虎
（各書報攤經售）

空中銀波
南洋兄弟煙草公司播送

——請吸銀行牌香煙——

電台	周率	時間	節目
上海	九〇〇	下午一—二	古典西樂
滬聲	一一四〇	又六—七	孫笑飛 小劉春山 滑稽
遠征	一〇三〇	又七—八	沈柒隱 隨便談談
金都	八三〇	又八—九	爵士西樂
滬聲	一一四〇	又九—九.40	王抱良 評話
滬聲	一一四〇	九.40—十.20	蔣賓初 彈詞
滬聲	一一四〇	十.20—十一	潘柳黛 柳黛信箱

——請吸大聯珠香煙——

每日播送敬請收聽

春明書店
地址 上海福州路四馬路口錦臣里怡祥里　電話 九八二一四　電報掛號 五五三三〇一

言文對照
致正古文觀止
葉恭綽（題）

考正俗本謬誤，新增詳細註解，校訂最精，絕無錯字。駕乎任何版本之上！

沈　徵太史鑒定　姚稚翔譯註（本書頁數較普通版本增多四分之一）

★開學期內發售特價★
★皮脊燙金精裝一冊 金圓一元四角（一次購滿十冊再打九折）
★平裝分訂四冊 金圓一元二角

朱自清先生推薦本書

古文觀止一書，坊間版本，類多錯誤百出，本店爲期盡善盡美起見，各篇文字，悉經參照善本典籍，如左傳・國策・史記・漢書・昭明文選・古文辭類・及諸家文集等，予以反覆校勘；凡原刻與普通坊本有錯字・脫漏或訛誤處，本書均經旁徵博引，爲之重考正，絕無錯誤；對于註釋亦經分別增訂，極爲詳明確切；其語譯方面，尤注重符合原文意旨，不稍牽强附會，因名之曰「致正古文觀止」，實無愧色。名故教授朱自清先生在其最近「青年與文學」一文中曾云：「古文學也該讀，可以先讀白話文對照的古文觀止和唐詩三百首—前一種可讀姚稚翔先生譯註的，後一種可讀姚乃辭先生譯註的。」以上兩書均由本店出版，稚翔、乃辭實則一人，朱先生之所以如此負責介紹者，與以本書確有特殊價値也。初高中學校採作國文補充教材，或研究國學者以本書爲自修讀物，自最爲適宜。

特價期將滿欲購從速

國民學校教師手冊
吳子愷題

是：校長辦學的南針！教師教學的借鏡！

杜佐周教授簽序　鄭新華先生編著

本書共分七章：凡校務、行政、教務、訓育、輔導、學校衛生、社會教育等項，均作切實的探討與介紹。其中對教學效果的檢查，困難原因的探究，及其解決的途徑等等，尤爲詳盡；所附錄實用資料，所有政府新頒法令，學校應用表格式，莫不應有盡有，足供應用。凡全國國教工作者，果能人手一冊，既可解決實際問題，並可充實知識；各縣國民教師講習班以及師範學校，採作教材，最爲相宜。全書四百餘面，洋裝一巨冊，原價三元二角。茲爲特出以初版發售，凡直接向本店購買者，均剪本報印花逕函本店，一律七折優待，合金圓券二元二角五分，寄費加一，限九月十五日截止，外埠以郵戳爲憑。

特價印花

中國海事建設協會
舉行成立大會通告
查本會業經呈奉社會部社(37)組四字第二四七〇號批示准予組織在案茲已籌備就緒，定九月九日下午四時假座上海廣東路二十號國營招商局大樓招待室舉行成立大會，屆時務希各會員準時出席爲要，除分別通知外，特此通告
籌備委員會主任委員杜鏞　副主任委員徐學禹　黃慕宗

陸軍整編第四十七軍
戡亂陣亡將士追悼大會啓事
敬啓者本軍定於九月十五日在防地舉行戡亂陣亡將士追悼大會，各界惠賜宏文請於期前寄㈠鄭州華美醫院本會籌備處或㈡南京漢中路二十八號（新街口附近）錢副官鍾海收爲禱
軍長孫元良謹啓

裕華煙公司
零售店第一期派貨通告
茲定自九月八日起派銷二十支大號紅高樂香煙每戶五條每條金圓一元四角共計貨款金圓七元正凡屬公會會員均可參照下列分區日期携帶會員證蒞臨鳳陽路四〇〇號敝發行所繳款（祈付金圓券以免久候）出貨逾期恕不補給
九月八日第一區　九月九日第二區　九月十日第三區　九月十一日第四區
九月十二日第五區　九月十三日第六區　九月十四日第七區　九月十五日第八區
附告：在上開派售期內現行憑證限購之辦法暫行停止

杏花樓
月餅
價實料材　科學烘焙　美術裝金
玫瑰荳沙　蛋黃蓮蓉　奶油蓮蓉　蛋黃椰蓉　奶油椰蓉　椰蓉菓月
金腿五仁　金腿蛋黃五仁　五仁月餅　百果月餅　蓮蓉月餅　荳蓉（綠荳蓉）　各色小月餅
福州路雲錦里口

軍醫提絜
因郵路不通致寄書受滯敬告全國讀者啓事
本書自出書以後，擬將各訂戶之書籍，旋於半月內全部寄出，因時局影響，若干地區（如阜陽，河南—鄭州，壽陽，熱河，察哈爾，綏遠，山東以北—濟南，河北—平漢綫，山西，江蘇—睢寧，安徽—靈璧，蒙城，湖北—樊城，四川，貴州，雲南，廣東—梅縣興寧，龍門，等地。）未能通郵，致讀者屢次函催，而本社亦因準備第四版改編工作，無暇一一作覆，茲恐發生誤會，用特登報通知，敬請讀者原諒，勿急是幸，一俟郵路恢復，自當從速寄出，如能託友人來社自取或有其他方法能使書籍早日取去者，本社當盡量予以便利，「信寄」：上海一三二四號信箱，「社址」：上海吳淞路閔行路二六九號癸未醫學社。「書價」：白報紙本每部金圓十六圓，道林紙已售罄，「包寄費」：平掛按書價加一成多退少補，航掛停止。

鄭文同律師 羅固惺會計師 代表華豐鋼鐵廠股份有限公司爲自製水管接頭搬運鏈條（包括栓式鏈方框鏈鎖鏈滾子鏈等）火車剎車風管接頭及槳紗盤產品經呈准在上海市享有專製權三年公告
據上開當事人聲稱：本公司以最新方法自製水管接頭搬運鏈條（包括栓式鏈方框鏈鎖鏈滾子鏈等）火車剎車風管接頭及槳紗盤四類產品業經呈奉經濟部卅七年七月卅日京工37字二〇五四七號通知准在上海市享有專製權三年，自卅七年七月五日起至四十年七月四日止並給工業獎勵執照在案特再委請登報公告等語據此合代公告如上
鄭文同律師事務所上海四川中路629號電話一九一八一　羅固惺會計師事務所上海江西路230號　電話一三三六四

眼耳鼻喉科 秦廷楫醫師啓事
自即日起更改門診時間如下：門診上午十時至十二時　下午三時至六時　出診預約　星期日上午
診所南京西路296號美琪大戲院東首　電話37240

本報啓事
連日本市經檢機關與財政部國稅署以某一密告案檢舉人章益來本報查訪查本報員工中絕無章益其人顯係有人假冒除分復追究外特此聲明

氣喘病專科 唐斐禮醫師
主治：哮喘氣急咳嗽痰鳴心跳氣短呼吸困難小兒百日咳等症
門診上午十一至十二時　下午三至五時　出診預約
診所南京東路慈淑大樓五〇二室　電話九〇七六五號

徵購
西洋貨軟性盤元絲一批　福州路三八四弄三號楊洽電話九四七四二

洪翔行
●化學藥品●分析試藥●歡迎詢問郵購●
地址 南京東路一四六弄九號　電話 一二〇六五

王政 松岩 啓事
鄙人因事務繁冗所有前擔任東悅公司貿易部職務業已自即日起辭卸所有經手事務均已交卸清楚此後專心担任松昌行主持人業務諸希公鑒
松昌行地址永安路永安坊三十號

民生實業公司供應部九月份徵購器材啓事
本公司擬購鋼絲鋼纜，錨，蔴繩，白棕繩及工具等五金器材，電訊器材，油漆，帆，掃把，文具，時鐘，磁器，醫藥用品等一批，凡願比價供應之殷實廠商請於九月十一日前駕臨東大名路378號103室接洽

上海電力公司今需雇用鍋爐間學習服務員數名應徵者須具備下列資格初中畢業並曾在機械業中有五年之學習經驗或高中畢業「毋須學習經驗」年在廿二歲以上卅五歲以下體格強壯目光完善體重至少一百卅五磅身高至少五尺五寸能說英語並須經過考試應徵者請投函郵政信箱第四〇四號

蘇州電氣公司事啓
本公司前向上海新大華車行轉向華商行價購中型吉普車一輛引擎號碼T214-3722原車牌照63-7432並未移交且因時隔已久早於原行駛地申報作廢茲以本公司各鄉區工程需用該車孔殷除另請江蘇省公路局頒發新照外特此聲明
三十七年九月　日

東悅企業有限公司爲糖部職員王松岩君辭職啓事
查本公司糖部職員王松岩君近有高就自即日起離職關於王君以後對外一切行動概與本公司無涉特此聲明

正大針織廠股份有限公司召開股東常會公告
本公司經董事會議決定於十月九日星期六下午二時假座南京路慈淑大樓四樓四五〇號鼎行股東常會報告卅六年度業務及改選監察人等事項務希各股東準時出席與議除分函外特此公告
董事會啓　卅七年九月九日

大來集團結婚
劇服衛　辦禮儀　禮節周到　皇好購
天天聯營　服務周到　轉行大吉
全新標準禮服　大都會禮堂
最近婚期：中秋佳節　9月17日　9月28日　10月9日　10月10日（雙十節）　10月12日　10月15日　10月18日　10月21日　10月24日　10月28日　11月2日　請速登記
總社：浙江路芝罘路三號　電話94548轉　分社㈠西藏路內　㈡迪化中路221　㈢中正中路523　㈣徐家匯路0120

請參加 龍鳳集團結婚
恭請楊虎先生證婚
送龍鳳證書一對送團體照一張新人照各三寸汽車接送准教一流
九月12婚期　只有龍鳳一家
最近婚期　九月十二日　九月十七日　九月十九日　九月廿五日　九月廿八日
地址　靜安寺路戈登路口　藝術照相館

社論 美蘇重開談判的前提

美國前任國務卿貝爾納斯六日在西雅圖發表演說，籲請西方盟國與蘇聯重開談判，討論對德問題，俾對德和約商獲一致的協議；他一方面替雅爾達協定辯護，另一方面又勸告美國人民勿以爲美蘇妥協就是美國對蘇聯的屈服。貝氏相信蘇聯人民決不願有戰爭，所以他說：「蘇聯縱使有再侵略的可能，我們也不能因此而打消和談之一切希望。」貝氏的這一席談話，充滿了企求世界和平的熱忱，凡所渴望和平的人們，在原則上都是贊成的。但美蘇意見能否經由和談的途徑而獲得一致，卻是一個嚴重的問題，所以我們聽了貝氏的談話之後，實有將美蘇關係全盤加以分析的必要。

凡是研究國際問題的人，都認爲第二次大戰後的國際問題，已發生了根本的變化。現在一般人所謂的「德國問題」，與二年前的「德國問題」，幾已截然不同了。過去是如何解除德國的軍備，如何肅清德人的納粹思想，如何管制德國使其也成爲和平民主的國家，不再威脅歐洲的和平與安全，英美法與蘇聯的意見，大致是相同的；但是現在德國卻成了東方與西方爭奪的對象，大家都想博得德國人民的歡心，企圖利用德國人民爲其反對對方的工具。從西德協定成立之日起，英美法西方盟國所努力的，一是三國佔領區的合併，二是西德實行幣制改革，三是扶持德人召開制憲會議，組成新的民主政府，究其用意，當在阻止蘇聯勢力的侵入西歐。蘇聯看到西方盟國在西德的有計劃行動，不啻芒刺在背，因此也在東德鼓動德國人民的反美情緒，以抵消西方盟國在柏林的危機足以構成第三次大戰的起點。兩月以來，在這種相激相盪的情勢下，世人無不屏息期待柏林危機的消除。

莫斯科談判雖已盡迂迴曲折的能事，但經過一個月的談話，總算獲得了一個轉機，假如東西雙方都有妥協的誠意，那末在國際間化戾氣爲和祥，非常有希望的。所以世人對於談判的重心，自莫斯科移至柏林，尤其是四國佔領區司令的會談，不僅討論及柏林幣制的統一問題，而且也涉及如何解除蘇聯的封鎖問題，尤其感覺到國際陰霾有一掃而空的希望。無如在四強司令談判的氣氛最融洽的時候，德國共產黨卻突然有示威，遊行，暴動的行爲，他們高叫着「反美」的口號，侵入柏林市府大厦，企圖以暴力爲推翻柏林的民選市府，於是問題又重起波瀾。從表面上看來，德共的行動，似乎不能與蘇聯的態度混爲一談，但在實際上，德共暴動的動機，決不單純。本報三日社論曾指出，德共在柏林的行動，將爲決定四強談判成敗的重要因素。不到幾天，德共果然不出所料，竟將柏林市參議會加以搗毀，而企圖另組共黨市府，再看到蘇聯警察的一味縱容，對於德共的暴行並未加以阻止，則蘇聯的意向如何，固已路人皆知的了。

柏林危機的惡化，不論從那一個角度去觀察，都是不容忽視的。柏林談判既已停頓，西方三強也將向蘇軍司令柯帝可夫將軍提出抗議，今後的發展更不可測。英國負責方面對於柏林危機的[illegible]表示驚駭，決不是故意驚慌，引起人心的浮[illegible]因柏林紛擾的意義，確實太嚴重了。所以[illegible]爲四強談判或美蘇談判，不恢復則已，如欲重開，則其最重要的一個前提，就是雙方的誠意，所謂「精誠所至，石玉爲開」，否則一面進行談判，一面又節外生枝，不論外交家如何努力折衝，總是徒勞無功的。

爲流亡學生聚衆滋事 孫連仲發表談話

盼學生奉公守法故違者從嚴法辦

〔本報南京八日電〕首都衛戍總司令孫連仲爲流亡來京學生聚衆滋事，發表談話稱：自共匪擴大叛亂以來，匪區學生抱熱愛國家擁護政府之意志，不甘受匪蹂躪，經歷險阻紛紛避難南下輾轉來京，其心志之堅定，遭遇之艱辛，使人深表同情，政府尤爲關懷。到京學生大多均自愛自重遵守法紀，惟仍有少數學生要求逾分行動越軌，竟有聚衆滋事情事發生，如毆打公共汽車賣票司機，無票強入各影劇院觀劇等，迭有所聞。前日復有聚衆搗毀國民大戲院之舉，以致各影劇院感受威脅不敢營業。以上糾紛雖間有因交通及戲院員司言行失當而起，但事後以學生聚衆鬧事毆人毀物，致行動後果與起因相違。似此逾法越理之行，殊屬影響社會秩序。本部職司首都治安，切盼來京學生體念時艱，發揮理智，奉公守法，敬守秩序，不可自暴自棄，率意行動。其有合理之要求應即報告其負責人員或指導員，向有關機關請求，當能盡力解決。今後如有遇與工商各界有所交涉時，可逕報告所管警察局代爲接洽。遇與軍人交涉時，亦可由憲兵營衛排解或報請本部處理。萬望勿再滋生事端有違法紀，如有故違當以違害社會秩序論罪，從嚴法辦。至各界人士對流亡學生，亦望要皆以同情，多加扶助，俾使團結一致，共赴時艱，是所厚望。

衛戍總部召開會議 商討流亡學生問題

〔本報南京八日電〕首都衛戍總司令部八日就處理流亡學生問題，發表公報。略稱：根據首都警廳統計，自八月十六日起至九月八日止，發生流亡學生聚衆滋事案件達五十二起之多。尤以七日午後學生聚集三百餘衆兩次搗毀國民大戲院，當晚復與世界新都兩影院起衝突，致使各院不能作正當營業，影響社會秩序至鉅，該部對此事極爲重視，特於八日晨召集各治安機關及教部暨教

首都娛樂場所 昨日全體停業

請願獲保證今復業

〔本報南京八日電〕首都全市娛樂場所八日採取一致行動，停止營業，市內通衢鬧市及各商場中人山人海，盛況空前。而平素晚間吐納大量觀衆之電影院，京劇場及夫子廟之清唱戲茶座，則鐵門緊閉，冷落淒涼，並各懸有公告牌略謂：「本院（廳）爲同業被毀，並慮及顧客安全，現正請願要求保障，故於本日停業一天，諸祈垂察。」按此種情況純係匪區流亡學生連續強行無票觀劇聚衆滋事之結果，唯經首都電影戲劇業同業公會八日晨推派代表赴首都衛戍總司令部，市府及警廳請願後，業已獲得保證，決於九日在憲警加強保證，維護下重行復業。

東北臨大臨中 校舍已獲解決

〔本報北平八日電〕東北臨大，臨中校舍已完全解決，臨大設光明殿警校，第一，二臨中設黃寺，八日起分別遷入。補習班與第三臨中設天津東局子。又三臨中全部學生名單已核定。第一臨中二千零三十二人，第二臨中一千九百七十七人，第三臨中一千九百六十人。

爲平人民團體電中樞 胡文暉再談七五案

就實際情形與法律觀點表示意見

〔中央社南京八日電〕監委胡文暉，對平人民團體爲七五事件聯電總統，政院及監察院一事，㊀八日發表談話，再就「七五」事件實際情形與法律觀點，表示意見。據稱：「七五」事件誠然發生於戒嚴以後，報告書中第一段曾經述及，並非未曾注意。但戒嚴法第三條規定「戰爭或叛亂發生之際，某一地域擔受匪敵之攻圍，或應付非常事變時，該地點海空軍最高司令官，得依本法宣告臨時戒嚴之。」東北學生於七月五日晨七時許集合，八時至北平市參議會請願，並搗毀其門窗辦公器物，十二時許至李副總統官邸請願，二時至東交民巷包圍許惠東住宅，五時許二零八師搜索營兩連裝甲車四輛開到佈防，士兵均伏地扣機作戰鬥狀，七時始由在場担任指揮之警局副局長白世維在院內告訴學生代表已經宣佈戒嚴，一切明日再談，並囑趕快回去。迨白等及學生代表出院向西囑學生散去之際而東，西槍聲大作矣。若從戒嚴法上研究，誰可採用非常事變一詞，東北學生因憤激參議會之決議而請願搗毀參議會，包圍許宅是否屬於非常事變，頗堪研究。是日北平除東北學生請願一事外，並無其他足以影響或妨害公共安全秩序之事件發生，由傅總司令不准士兵帶槍一語，足資證明。是戒嚴之舉，專爲東北學生而發。且戒嚴令不發於肇事之始，而發於學生在饑渴疲困行將散去之際。即退一步言，頒佈戒嚴令亦有一定之法律程序及公告方式，據白世維所言，戒嚴令係警備部以電話通知者，學生並不知悉，則其戒嚴令並未普遍公告已屬實。在學生集合請願在戒嚴之時，依法亦不過強迫解散或拘審而已。至謂有不良份子混入乘機鼓動，首先發槍，於學生方面則佈防軍隊儘可進行搜捕，分別依法懲處，乃竟不分皂白，對龐大之學生羣開槍，以致死傷二十八名之衆，嗣復以稱羅口實鈎卸罪責，實爲痛心。監察委員依憲法所賦予之職權，對於違法失職之官吏，自可本其嚴正之立場，予以糾彈，絕不瞻徇任何環境就法曲從。本案既經提出糾舉，在法定期間自應聽候行政院之處理北民人民。團體之意見想亦不過供處理者之參考而已。」

流亡學生毆司機 平電車一度停駛

三日來被打二七一起

〔本報北平八日電〕平市今日上午全部電車停駛，全市交通陷於停頓，至十一時始恢復正常。今晨七時廿分有東北流亡學生二百餘人，由北新橋奔向東四牌樓，追襲電車，毆傷司機。全體電車聞訊後，所有售票司機紛紛向東總部胡同電車工會逃避，學生隨後追，秩序大亂。經軍警憲趕到勸說後，始行散去。電車公司今招待記者，報告被打經過，計自六日起至八日，計被打二七一起。全市車費收入僅及五十餘億，收支不敷甚鉅。今再受此打擊，平市交通前途堪虞。

〔又電〕流平東北學生四百餘人分乘卡車八輛，突欲佔住光明殿警官學校，惟警校尚有一部學員未能結業，經校方及治安機關勸說後離去，校方並允可撥一部房舍供用，惟需在學員全部畢業後始可遷入。

錢江「桂花潮」洶湧 冲毀草屋捲走汽車

〔本報杭州八日電〕錢江海寧潮，農曆八月首期桂花潮之大，爲民國以來所創見，潮頭高如小山，越塘高達丈餘，海寧至七里廟一帶，魚鱗塘上條石均被沖坍二三級，王東原陳北遊日前觀潮，停於塘上汽車被捲下塘，潮勢之兇可見。翁家埠，老鹽倉，十八堡一帶，潮水冲毀塘外草屋，捲走大量艦板，死傷多人。塘工局對此已作緊急搶救，避免潮擊之直接損害。

蘇州人力車夫 抗議增稅罷工

五煽動者被捕訊究

〔本報蘇州八日電〕蘇州人力車夫爲抗議車行增加車租，突於八日晨起，聯合罷工，至上午九時半，車輛絕跡。混亂中警局曾查獲並無該業任何身份者五人參與煽動罷工，乃予逮捕訊究，糾紛迄晚十時許猶未解決。京滬旅客來蘇者大感不便，臨時有人投機，組織挑夫隊，代客挑運行李。

〔中央社蘇州八日電〕縣府傳訊人力車夫工會理事長，限令當晚復工。發稿時，街頭已有少數車輛，明晨當可全部恢復。

漢高院首席檢察官 毛家騏被控貪污

傳共受賄黃金近六千兩

〔本報漢口八日電〕此間司法界首長頃發生一驚人貪污案，被告爲高院首席檢察官毛家騏，原告爲在押漢奸犯高前香，高於控訴狀中列舉「毛家騏於辦理高案時，設局密遣陳太太向其敲索黃金四條，高要無奈即湊集黃金兩二錢，交與老鳳祥金號余守正，轉交毛所合資經營之福豐錢號，王志超向高敲索房屋一幢，適該屋已出售，無法交付，毛遂挾忿報復，故陷以罪。事後高向司法當局泣訴此中經過，毛恐劣跡敗露，又遣警長李雪卿央求息事，并親書卡片一紙，謂已向最高法院疏通，囑即靜候改判」等語，指控毛氏貪污違法，言之鑿鑿有據，正當法院傳訊此案中，另有被害人家屬數十人，又臚列毛氏受賄案件三十九起，詳載案由日期及賄賂數量，計大小共受賄黃金五九五六兩，一時聞者大駭，輿論譁然，毛亦刊登啓事，謂余某雖曾邀同王志超代高說項，但均由乃妻拒絕，即日退還云云，刻此案除由武昌法院審理外，兩湖區監委行署亦正派員查究中。毛在鄂任職三年，前以利用職位募集捐款，及假借婚壽等事大收禮物，頗遭各方物議，此次被控各案中，或未必全係事實，但其中數件前經司法當局，派員澈查，認爲毛氏處理漢奸案件確有未當情事，曾予記過處分，渠最近奉調河南高院院長，亦與各方控告有關。

川華瑩山匪首 陳正全已擊斃

〔本報成都七日電〕川華瑩山土匪猖獗，省府展開圍剿，渝綏署並成立清剿指揮部，全面進剿。頃股匪首陳正全，匪股於十月底可全部肅清。查陳匪係重慶大學畢業，曾任自治會主席，勢力頗大，擊斃後爲地方除一大患。

誤傳蔡匪投誠訊 平商業日報停刊

〔本報北平八日電〕平商業日報突於五日發出「蔡樂藩率部投誠號外」，市府當局認此消息荒謬已極，除一面更正外，並於七日下令，該報在登記未正式呈准以前，不准發行。

三千年前遺寶 周文王鼎重又尋獲

仍送存承德寶物館

〔中央社承德八日電〕失去二年之周文王鼎，今已由十五軍尋獲，經送由省參會鑑定無訛後，仍送寶物館陳列。按此鼎係乾隆四十四年由內廷移置避暑山莊之周室法物，俗稱周銅千件中最名貴之一，係三千年前周朝遺物。爲陳列此項法物，前清廷曾於山莊特建銅殿一幢，後銅殿被日人拆毀移去，此物仍獲保全，迄共匪入承德，始全部失去，前年承德縣長范炯尋還七件，連同此次所獲者已有八件，其餘兩件仍無下落。

錫普仁醫院抬價 傳訊院長威爾遜

〔本報無錫八日電〕國貨案主犯張宗耀，今由縣府解送鎮江特刑庭訊辦。又普仁醫院因抬高診費，院長美人威爾遜頃被傳訊。

〔本報無錫八日電〕米糧交易復平，糙油麵粉去化呆滯，繼續傾跌，白粳高貨一九•九八，次貨一九•四五，白元一九•八八，外江和一九•五三，與化和一九•七三，麵粉七•七，荳油四七•七五。

湘禁糧出境

〔本報長沙八日電〕湘省府禁止糧食出境，指定城陵磯等十三處設立檢查站，除軍糧持有㊀糧部儲運處運輸證，㊁糧部長沙總倉庫所屬各單位之起運報單，兩項證件齊全，而所載糧食數又相符合，准於放行外，其餘概行扣留。

蘭州市況好轉

甘經濟管制委會成立

〔本報蘭州八日電〕蘭市八月一日至十八日歇業商店達四十一家，八一九改幣後，向無報歇業者。又甘省府爲配合新經濟政策，籌組「甘肅省經濟管制委員會」，八日成立，郭主席兼主委，委員均由各有關單位首長及經濟學者担任，下設金融，物價，工資三組，職員均由省府調任，各縣必要時將成立縣經管分會。又於八日晨舉行第一次全委會，由郭主席負責主持，商討全面性經濟物價管制事宜。

滇省參會再電總統 厲德寅應即正法

政院派徐堪澈查蓉鎳幣案

〔本報昆明八日電〕滇省參會八日舉行十五次駐會委員會，對昆央行經理厲德寅藏匿鎳幣案遲遲未斷，特再電總統，請迅將厲氏就地正法，以慰輿情，而謝國人，並列舉三大罪狀：㊀利用改革幣制之機，乘銀行休假之便，並晝夜遣人分赴各縣搶購鎳幣，造成金融極度紊亂，物價因亦大漲；㊁對各商業銀行漫無管制，平時投機交易猖獗，緊急時則利用職權，收受賄賂，與商業銀行勾通一氣；㊂放縱商業銀行，以高利貸吸收資金，非法囤積，購買金鈔，影響市場。數十參議員慷慨陳辭，昆市輿情亦頗憤激。

〔中央社昆明八日電〕滇主席盧漢，頃再令飭市府嚴密緝查囤積及抬價奸商，務於短期內肅清。經檢隊已奉令加強工作，並准許人民告密。

〔本報成都八日電〕蓉央行鎳幣舞弊案，頃政院電復川省參會等，決派主計長徐堪飛川澈查。又中央爲加強西南物價管制，內定徐堪爲西南區經濟督導專員，主持川，鄂，湘，桂，滇，黔，渝經濟督導工作，即可來川。

厦破獲地下錢莊

拘獲五犯將解榕特刑庭

〔本報廈門八日電〕本市地下錢莊近日雖表面停止營業，而暗中仍營黑市外鈔，市府據報後，七日午特出動檢查隊施行突擊檢查，果破獲振勝，茂華，崇記，永記，永華五家，查獲美金三〇〇元，港幣一七〇元，並搜出八一九後與港方來往密電及黑市賬簿多件，拘捕人犯五名，由警局偵訊中，據市府人士稱，此批人犯可能送榕市特刑庭嚴辦。

徐物價普跌二成

〔本報徐州八日電〕徐市物價今普跌二成以上，白布一疋跌八圓，拒售現象可漸消除。

華中鋼鐵公司 進入生產階段

贛西高坑煤礦要求美援開發

〔本報漢口八日電〕規劃兩年之華中鋼鐵公司，現已進入生產階段，資委會所定出售大冶礦砂廿萬噸（售於美商轉售駐日盟軍總部），以充實該公司設備之擬議，雖經鄂省參議會一度反對，茲復經省府會議決定如數出售，但以資委會遽與省府簽訂合作辦法爲條件。據悉：該公司煉鐵部分下月可開始，預料每月可產九百噸，軋鋼部分年底亦可出貨，每月可產二百噸。

〔本報南昌八日電〕記者此次在高坑參觀贛西煤礦，獲悉美技術顧問團可能來贛協助開發高坑煤礦，美援工業部門之款項迄仍在商配中，惟高坑煤礦所要求者爲二千萬美元，已擬就發展計劃，以視美援之數額而從事開發。現該礦正集中人力財力，以自力更生之精神，照原定計劃增產。

[illegible]

▲本報牯嶺電　民社黨主席張君勱，美援運用委會委員張嘉璈，定十日離牯飛返滬。

▲本報南京電　綏署司長王撫洲，奉命赴華北協助張厲生督導華北經濟管制工作，已於八日晨自津經滬返京。

▲本報鎮江電　省參會議長冷欣秋前向中央電請辭職，頃得政院復電，仍希勿萌退志。

▲中央社南京電　首都記者公會第三屆理監事選舉結果，黃少谷，蕭同茲，許君武等廿五人當選理事，陳博生，唐際清，陶希聖等九人當選監事。

▲中央社南京電　匪諜蕭鳳鳴，匪諜嫌疑學生易謙，特刑庭檢察處已分別提起公訴。

▲本報金華電　英大法學院二年級學生呂慶逢，有參加共匪重大嫌疑，六日在永康原籍捕獲，已轉解浙省特種刑庭偵訊。

▲本報明光電　皖保安團搗毀盱眙境石家巷匪，擊斃匪鄉長二名，匪兵二名，俘三名，殘匪向潘村潰退。

▲本報無錫電　錫地晚稻正值含苞吐秀，八日零時起忽發大風，受害匪淺。

▲本報杭州電　浙贛路與公路第一運輸處舉辦之杭閩（福州）聯運，前因閩境水災，暫停行駛，七日起恢復通車，暫定五天一班。

▲本報杭州電　浙贛路南株段贛江大橋正樑，須十月開始自加拿大起運，交部爲謀行車便利，決撥款先造便橋，以免擺渡。

▲本報重慶電　綏署八日槍決六十五師士兵封犯，唐仲如，劉怡龍，黃玉生，晴健洪，劉運隆等五名。

▲本報台北電　台省府組政務巡察團，第一組由民廳長朱佛定率領，九日出發赴中南部。

▲本報台北電　監委閩台行署八日已在台成立辦事處，監委陳志明，陳嵐峯業抵台。

▲本報新鄉電　中原綏署勞軍團總幹事張慈一行，於八日晨來新勞軍。

▲本報北平電　太原日僑二千五百名，大同日僑三百四十一名，將由并分批飛平集中轉津，至塘沽乘船遣送返日。

生化 愛美納真
補品中之最補品
AMINOGEN cBc
愛美納真 可迅使 體重增加 體力增加
中國生化製藥廠 上海江西路三二二號 電話：一三一七〇號

生化長效西林
Procain Delaycillin cBc
國內唯一「普羅卡因」油質配尼西林
優點：
(一)維持藥效達四十八小時。
(二)「普羅卡因」使注射痛楚減輕。
每針三十萬單位。
中國生化製藥廠 上海江西路三二二號 電話：一三一七〇號

火炬牌 國巾
到貨有售
念年歷史 風行全國
•擁護國策•大量供應•式樣新穎•質料高貴•
榮記染織廠榮譽出品
廠址 長沙路八三號
發行所：西門路二三九弄一一五號 電話：八四二二九

電化教育之優良工具
值茲開學時期，請即購備2806式收音機一架俾子女放學回家，既有正當之娛樂，又可收聽教育性廣播，以增長知識。
CENTRADIO PHILCO
技術合作榮譽出品
1948年最新式 2806式 長短波五燈收音機
音質清晰 機式新穎
中央無線電器材有限公司
上海營業處 乍浦路316號 電話41203
本市經售商

大中華電器公司	電話93520	大聲無線電唱機行	電話96600
中美無線電公司	電話87777	中國工業服務社	電話15867
心聲無線電唱機行	電話91897	永安公司	電話98282
利聞無線電行	電話93635	百代無線電唱機行	電話81785
亞洲電器公司	電話15090	克宜無線電公司	電話86200
皇后無線電公司	電話93136	亞洲無線電公司	電話37840
開明商行	電話71276	通用商行	電話12558
富星無線電料行	電話91522	基烈無線電行	電話42929
萬國電業行	電話75897	勝利無線電公司	電話96515
港粵滬華美電器行	電話94122	歐來亞行	電話10964
聯合電業公司	電話35117	歐聲無線電行	
愛芳無線電唱機行	電話90300	勤新公司	電話97200
		聯益貿易公司	電話40105

福利多 黛綢
永不褪色之深色印花布
意義：色中點綴兒如眉黛。黑白分明綽可代綢。
特點：色深而不褪，性柔而挺括，精細而耐用，新穎而大方。
用途：單夾襖袍無不相宜。
上海信孚印染廠出品

朱琛氏編訂 王思方公言 會計師校訂
標準帳簿 金圓本
首先編訂 業已發售 絡續出貨
中國標準紙品公司 上海北京東路石路 電話 92920 95581

南京東路拋球場 麗華公司
•擁護政府改革幣制安定物價•
舉行摸彩大贈品大特價•摸得頭彩希望濃厚•
頭彩贈品金圓一百元
昨日頭彩得主•北京路清遠里四一號顧淑華女士得禮券一百元

天光燈泡
目價 金圓券合折

5/40W	真空充氣	YG0·37
40W		0·40
60W		0·42
75W		0·45
100W		0·50
150W		0·73
200W		1·12
300W		1·73
500W		3·00
1000W		6·67
裏外磨砂或天藍色外加二成		
照相攝光燈泡		
230W	裏砂	2·00
250W		2·15
400W		3·90
250W	白奶	2·50
400W		4·00
打光燈泡500W		7·00
火形蠟燭燈泡 15/25W	裏砂	0·70

各電料店均售
總批發 天光燈泡廠 江寧路715號 電話32127

上海民治出版社印行
雜記文選
季聲如選註
中學生國文補充讀物
每冊金圓四角
[illegible]
最近新書
我選擇了自由 克拉夫青科著 勤宣譯 全本金圓二•五〇元 簡本金圓〇•五〇元
最後關頭 烏特萊女士著 華君剛譯 金圓〇•二〇元
蘇聯統治者 克拉夫青科著 周鈺宏廣雄譯 金圓〇•五〇元
三民主義的體系與原理 羅剛著 金圓〇•三〇元
兩宋詞人小傳 季灝編著 金圓〇•三〇元
李後主著作考 季灝編著 金圓〇•一二元
經售處：上海福州路六七九號中國文化服務社及本埠各書店
社址：上海乍浦路三四四弄二號 電話四九六九

鎮海三鄉公益堂擬在秋收後開浚三鄉河道啓事
[illegible]

北平古今聯合畫展
包括元明清時代書畫家
時間 九月十日至十六日
地點 成都北路滄州書場中國書苑
北平烏衡五啓

法國許曼內閣又夭折
奎伊勒奉命組閣
赫里歐以年老多病力辭

〔本報訊〕倫敦八日廣播巴黎訊：法國七十六歲元老赫里歐於八日下午三時奉歐禮和召，試行組閣，赫氏當以體弱多病為詞，謝絕組閣。按赫氏曾罹肺炎多時，幾至失聰。

〔本報訊〕倫敦八日廣播巴黎訊：歐理和八日召請激進社會黨議會領袖奎伊勒試行組閣。奎氏現年六十四歲，自一九二〇年至一九四〇年間曾任內閣次要職位凡十六次，在此次許曼短命內閣任公共工程部長。奎氏當答稱，渠將與各黨領袖會商，是否接受組閣，當於九日中午覆命。

〔合衆社巴黎八日電〕許曼總理因國民議會投不信任票，昨晚已提出辭職。按許曼政府成立僅兩日。歐禮和總統現正考慮延攬法國政界元老赫禮歐出組內閣，以便組成全國聯合政府，而應付戰後最嚴重之政潮。歐氏決定不惜任何代價，以阻止共黨及戴高樂派間之攘奪，蓋此舉不啻為現行中間各黨政權之死刑也。許曼總理因七日社會黨及激進社會黨在國民議會中突然變卦，投不信任票，遂急流勇退，辭職下野。赫禮歐是否因願表示其公忠體國而出任艱巨，頗成疑問。渠年已七十有六，老病多磨，耳又不聰，即任議長亦常力不從心。如赫氏拒絕出山，歐禮和恐將邀請激進社黨人出組新閣，人選不外前財長梅友或前總理馬利，然希望極少。共黨陶雷士及杜克洛業已再三要求出組政府。

〔合衆社巴黎七日電〕法國社會黨與激進社會黨七日在國民議會對許曼內閣舉行信任表決時，叛離許曼總理，許氏因而辭職。議會以二九五對二八九票不信任許曼內閣，卅八票棄權，於是形成法國在六週內發生第三次政治危機。在表決之後，法老政治家赫里歐即辭去激進社會黨主席職，赫氏此舉顯示該黨之分裂。許曼不顧黨員之勸告，而要求舉行信任表決，并宣佈如告失敗，即將辭職，因此形成此次危機。許氏原可以無定期延期舉行辯論組閣問題，但渠竟接受挑戰，而以十票之差遂告失敗。為解決政治危機，國民議會或將自行解散而舉行普選。在普選內，中間路綫各政黨極有失敗可能，因而為共黨與戴高樂派爭權戰奠定基礎。

〔法國新聞社巴黎七日電〕許曼政府之垮台，係因激進社會黨在最後一分鐘不贊助經濟復興遠大之計劃之故。一般人謂前總理馬利之組織中間黨與同類之混合政府，而拒絕共黨與戴高樂黨之兩極端份子，較有智謀，惟其財長萊諾之財政貨幣計劃，未能獲得多數贊同，遂致失敗。萊諾之計劃分貨幣、生活代價、薪給三部門，萊諾之意，首當穩固幣值，則生活代價自能穩定。許曼政府之基督教社會黨財長比諾受工會之壓力，圖先穩固工資，次及物價，最後乃及貨幣，而激進社會黨不予贊同，致亦遭失敗。

柏林共產黨搗亂行為
美國決嚴予制止
白宮召開特會籌商對策

〔本報訊〕華盛頓八日廣播：馬歇爾今日在記者招待會中稱，共產黨企圖在柏林造成混亂局面，吾人必竭力遏止之。

〔合衆社華盛頓八日電〕政府方面對柏林危機之日見惡化，深感關切。國務卿馬歇爾擬於八日中午招待記者，然渠是否願對四強會談打破官方之沉默，則頗成問題。傳柏林會談已擱淺，然杜魯門總統之決定召集全國保安會議特會，則表示華盛頓對局勢極為鄭重。此間若干外交家認為蘇聯目前如誠欲解決柏林問題，決不致任令過去數日中之暴動發生。雖由於莫斯科會談頗有眉目，四強且決定再度試行解決貨幣及封鎖問題，一般頗表樂觀，然暴動既接連發生，樂觀心理一落千丈。杜氏之於七日召集特別會議，據測係籌劃談判失敗後之美國政策。

〔法國新聞社倫敦七日電〕英外相貝文因柏林緊張之局勢，已臻近乎惡劣之程度，深恐危及四盟國司令現在柏林進行之會商，故已於今晚返抵倫敦。長官各界現公然誣責蘇聯實為柏林紛擾之真正煽動者。

蘇空軍演習 威脅柏林空運

〔合衆社柏林八日電〕蘇聯八日再度舉行大規模空軍演習，威脅柏林之空運。蘇空軍大規模演習之消息，係由蘇方以正式文告通知美空軍司令部，內稱：蘇機將在柏林上空及三條西方空中走廊內舉行演習，自九月六日開始，須至九月十五日始結束。走廊區內舉行演習低至樹頂，高達六千呎，柏林上空則在九千呎至三萬六千呎之間。

真理報打破沉寂・痛斥南領袖狄托

〔合衆社倫敦八日電〕蘇聯報章夏間始終對史達林狄托失和事維持沉寂，此風八日突被「真理報」打破。該報指斥狄托元帥「殘酷壓迫反對其政權之大多數南國民衆。」該報堅決否認南方所稱共產情報局正發動對南人及大多數南共之「戰役」，蓋吾人認為南人係吾人忠誠之盟友。南共黨員多數仍抱有國際性傳統，而非狄托之國家主義，此係不可否認之事實。又稱：狄托之所以能在位不去者，由於推行「殘暴之恐怖手段以壓迫・集體逮捕・及謀殺對付黨內同志。」

對西德關稅問題 十五國獲致協議

〔美國新聞處華盛頓七日電〕簽訂關稅貿易總協定之廿三個國家，刻在日內瓦開會，其中十五個國家對西德貿易不予歧視一點，業已獲致協議。美國所建議之程序，將予西德佔區以最惠國待遇，猶如總協定各簽字國所互相間同意給予者。中國，叙利亞與黎巴嫩放棄投票，捷克未出席。

解除柏林封鎖未獲協議
四總督會議擱淺
西方抗議蘇逮捕德警察

〔合衆社柏林七日電〕四強駐德軍事總督，即美國克萊，英國羅勃森，法國杜尼格，與蘇聯索柯洛夫斯基，今日午後四時零四分開始會議，繼續至晚九時五十五分方告結束。會後官方暗示四總督對解除柏林封鎖之細則，未能獲致協議。並稱，會議將不再召開，至少在未獲各本國政府新指令前，將不再舉行。

〔合衆社柏林八日電〕西方今日以強硬抗議一份，於八日午後送交蘇方，對七日晚蘇聯背諾逮捕德警十九人事提出抗議。抗議由法軍事總督柯尼格直接送交蘇方索柯洛夫斯基，其內容不詳。

〔合衆社柏林八日電〕柏林市參議會八日傍晚在英佔區召開特別會議，目的係抗議蘇方之拘禁德警。蘇采新聞社稱六日晚在美聯絡處所捕之德警廿二人，「仍由蘇方不斷審訊中。」

〔合衆社柏林八日電〕柏林市政廳之戰已告結束，蘇方又捕去西區德警十九人。此十九名德警原駐市政廳，蘇方乃佯稱准予安全通過，誘之出外。十分鐘後，十九人分乘法軍用卡車，在法軍保護下赴法佔區時，突被蘇軍扣留。

〔合衆社柏林七日電〕蘇方今日解除渠等對市府大厦之包圍，柏林之緊張局面已告減輕，蘇方在過去四小時內，曾禁止任何人員通行。蘇方命令蘇常備警察及德警自市府大厦四周撤退，並允許大厦內之德人離去。

希機越境投彈 阿爾巴尼亞稱

〔法國新聞社蒂拉那八日電〕阿爾巴尼亞外長今日致函聯合國秘書長，稱希臘三架轟炸機飛越至阿國境內，在阿爾哥多卡斯特多城附近之柯卓雜蘇村投彈十二枚，致死傷村民多人及損毀財物極重。

〔法國新聞社雅典七日電〕官方宣佈上星期日晚憲兵在雅典近郊，發現有匪徒在挖掘地下水管，企圖破壞雅典之水流供應。按該水道如被破壞，則雅典一百五十萬居民之飲水立即將成問題。

美英法同意蘇建議
召開四外長會議
巴黎為開會地點商議屬領問題

〔中央社倫敦八日電〕英政府刻已同意蘇聯之建議，即召開外長會議，就對義和約所規定之在九月十五日以前考慮義大利前殖民地之前途。英國並建議以巴黎為會議地點。

〔本報訊〕華盛頓八日廣播：美法將繼英國之後，致送照會與蘇聯，接受蘇方建議召開四強外長會議，討論前義大利屬領託治問題。

〔本報訊〕華盛頓八日廣播：馬歇爾今日在記者招待會中稱：美國對蘇聯建議召開外長會議處置義屬領問題之覆文，將於八日下午送交蘇大使，並將同時公佈。詢以美方接受與否，馬氏拒不作答。但其他方面謂美法二國大致均接受建議。

故羅斯福孫女 嫁美籍蘇軍官 年齡相差一倍半

〔法國新聞社紐約七日電〕故羅斯福總統孫女愛迪斯，現年二十歲，不久將與四十九歲之前紅軍准將巴明結婚。巴明前為共產黨員，一九三七年時任蘇聯駐雅典代辦，後逃亡美國，於一九四三年正式成為美國公民。

蘇扣留日俘任軍事勞役
麥帥提嚴重抗議
盟管會蘇代表暫取保留態度

〔法國新聞社東京八日電〕麥帥總部對蘇聯未能按照每月規定人數遣回日俘提出嚴重抗議。總部今日發言人發表談話稱：該項抗議之函件，係九月三日發交盟國管制日本委員會蘇聯代表德里維揚柯者。據悉總部所得可靠消息，蘇聯拘留供其奴役之日俘仍有五十萬人以上。該發言人稱：蘇聯強迫此輩日人担任軍火工廠，飛機製造，及礦場中之工作。該發言人又稱，總部對於蘇聯在其控制下之區域內之軍事潛力極為焦慮。又指出美軍總部一年以前，即向蘇方要求每月須遣回十六萬人，但蘇代表對於此項要求悍然不顧，未加答覆。據美方最近之估計，在蘇聯拘禁下之日俘，其人數仍有五十二萬三千三百十六人之多。

〔合衆社東京八日電〕蘇聯駐盟方管制日本委員會代表特里維揚柯中將之發言人，八日告合衆社稱：盟總發言人指斥蘇聯奴役五十萬日本俘虜，使服苦役，對於此項批評，特氏當時不予置評。又稱：在表明態度前，特氏需時研究該項指責。外交界認為盟總發言人之攻勢，使美國在遠東冷戰宣傳攻勢中佔得上風。觀察家認為麥帥九月三日致特氏函中，列舉事實及數字以責蘇聯之背約，蘇方對此恐無詞置答。然此間蘇大使館向莫斯科請示後，必有一番反擊。

南韓保守黨 停止倒閣運動

〔新亞社漢城八日電〕南韓李內閣因環境特殊，且成立倉促，致招國內外之批評與不滿，此事使李總統頗感困難，如果實行改組或更迭閣僚，則新政府國內威信固然喪失無遺，對國際間之印象亦必不佳，其影響所及對於將在巴黎舉行之聯合國大會與各國承認韓國獨立問題均甚嚴重，李總統特召見韓民黨與獨立促成會各領導商談妥協問題，最近韓民及獨促兩黨均已決定自六日起停止倒閣運動，而採取協助的態度，韓民黨之所以如此改變態度，亦有其不得已之苦衷，蓋如南韓之保守勢力再繼續內訌，必將於同歸於盡之境地。據觀察家推測，李閣再維持三四個月，或更較長時間，亦非不可能。

〔美國新聞處成功湖七日電〕聯合國臨時委員會一小組會，本日開始草擬該委員會向聯合國大會所提報告之一部份。完成日期定為九月二十日。屆時該報告將提交九月廿一日在巴黎召開之聯合國大會。

美又將調查 好萊塢共黨活動

〔合衆社華盛頓八日電〕衆院間諜調查人員，在今後聽取蘇聯破壞陰謀時，將重複調查好萊塢之共黨活動。衆院非美活動委員會，將於下星期二繼續聽取間諜案。一委員稱，該會決定澈底審核影業之共黨地下組織。

哀悼貝奈斯 捷民衆示威
二百餘人被捕

〔合衆社普拉格八日電〕捷政府八日下令徵集武裝工作人員數千名，在故總統貝奈斯葬儀舉行時戒備，以打擊反政府之示威。消息靈通之警官私下稱：七日晚八日晨哀悼貝氏之羣衆，已於八日晨被捕二百餘人。貝氏遺體已於八日晨移入國家博物院內，下午喪車將運遺體赴薩斯鎮貝氏故居。

〔法國新聞社舊金山八日電〕自一九四二年以後，即任美舊金山領事之捷故總統貝奈斯之姪哈斯貝奈斯，今日向本國政府提出辭職。渠發表聲明稱：渠此舉係對捷國內赤色政權之一種抗議。渠又稱：渠已獲美國政府之允許，任其久居美國。

馬歇爾定十九日 啟程赴巴黎 對法政局表關切

〔法國新聞社華盛頓七日電〕美國務部發言人稱，國務卿馬歇爾率領代表團定本月十九日啟程前往巴黎出席聯合國大會。

〔法國新聞社華盛頓七日電〕美國官方今晚稱，不問法國之政局如何演變，國務卿馬歇爾將親自出席聯大會，該方面拒絕評論法總理許曼之辭職，惟希望聯大會揭幕時法國能有較穩定之政府。紐約時報最近在社評中指出法國之閣潮，並非表示法行政之缺乏穩定性，行政事務原有固定之官員予以執行，法國終能使政府趨於穩定。

梅農飛返印度前・與艾德禮作長談
海邦指衝突事件係印發動

〔合衆社倫敦八日電〕印度高級專員梅農於八日下午飛返新德里前謁見艾德禮首相商談。相邸發言人稱：梅農與艾氏長談一小時。據悉內容為喀什米爾及海德拉巴德兩事及不列顛聯邦總理會議。印事局稱：梅農奉召往晤尼赫魯，將勾留一週。

〔合衆社海德拉巴德八日電〕海德拉巴德副總理雷迪，八日警告印度政府不得遣軍長驅色孔德拉巴德。渠稱：「根據目前之協定，印度無權駐軍色地。」渠稱：如印政府決定違反該協定之「最重要部份」，則應負違約之全責。陸軍司令部公報八日稱，印海兩軍六日晚在麻德拉斯邊界發生戰事後，現尚有海邦兵士一百人被拘於印境。又稱：戰事起因由於印軍越境侵犯，海邦兵士百人為遵守避免衝突之政策，乃停止抵抗而被俘。

杜魯門競選演說 史泰遜予以駁斥
製造糾紛爭取勞工選票

〔合衆社底特律七日電〕史泰遜七日斥責杜魯門總統正圖造成傾軋及引起階級糾紛，以爭取十一月大選中之勞工選票。史氏向此間共和黨大會發表之全國廣播演說，為共和黨對杜魯門昨日在此間開始競選之勞働節日演說之正式答覆。史泰遜之演詞係與共和黨總統候選人杜威共同撰成者。

杜威月中出發 開始旅行演說
將抨擊杜魯門內政外交

〔合衆社紐約州阿爾巴納七日電〕據七日可靠方面探悉：共和黨總統候選人杜威州長，將以抨擊杜魯門之內政及外交政策，逼使杜魯門處於抗辯的地位。杜威已與其高級政治顧問研討擬定競選演說，將於九月二十日開始其橫貫美國東西海岸的旅行演說，開始日期及地點，將於九日宣佈。

匈處決間諜犯

〔合衆社布達佩斯七日電〕司法部今日宣佈，兩高級官員因為「西方國家」作間諜罪處死，今晨執行。

美孚公司 德士古煤油公司 亞細亞火油公司 中國石油有限公司 緊要通告

案奉輸出入管理委員會公函以轉奉行政院(37)二機字第四二三二號訓令內開「茲據本院經濟管制委員會報稱查汽油用量雖經限制為配合節約消費起見各地汽油售價尚有根據改定稅率及進口成本即作合理調整之必要經擬定進口汽油上海市一般用油售價自九月九日起改訂為：

浦東油庫散裝交貨每加侖金圓二圓七角五分(合每公升金圓七角三分)

市區加油站散裝交貨每加侖金圓二圓九角以上價格係根據實際油料進口成本及關稅計算並未包括利潤在內至公用運輸事業所用汽油仍應按照舊價即浦東油庫散裝交貨每加侖金圓一圓零五分

市區加油站散裝交貨每加侖金圓一圓一角二分除暫准上項公用運輸事業以由中央及省市主管機關准許行駛及規定票價之公用運輸事業為限外惟核實可行應准照辦合行令仰該會遵照並轉知有關方面

此令」等因奉此相應通知查照辦理等由自應遵辦特此通告

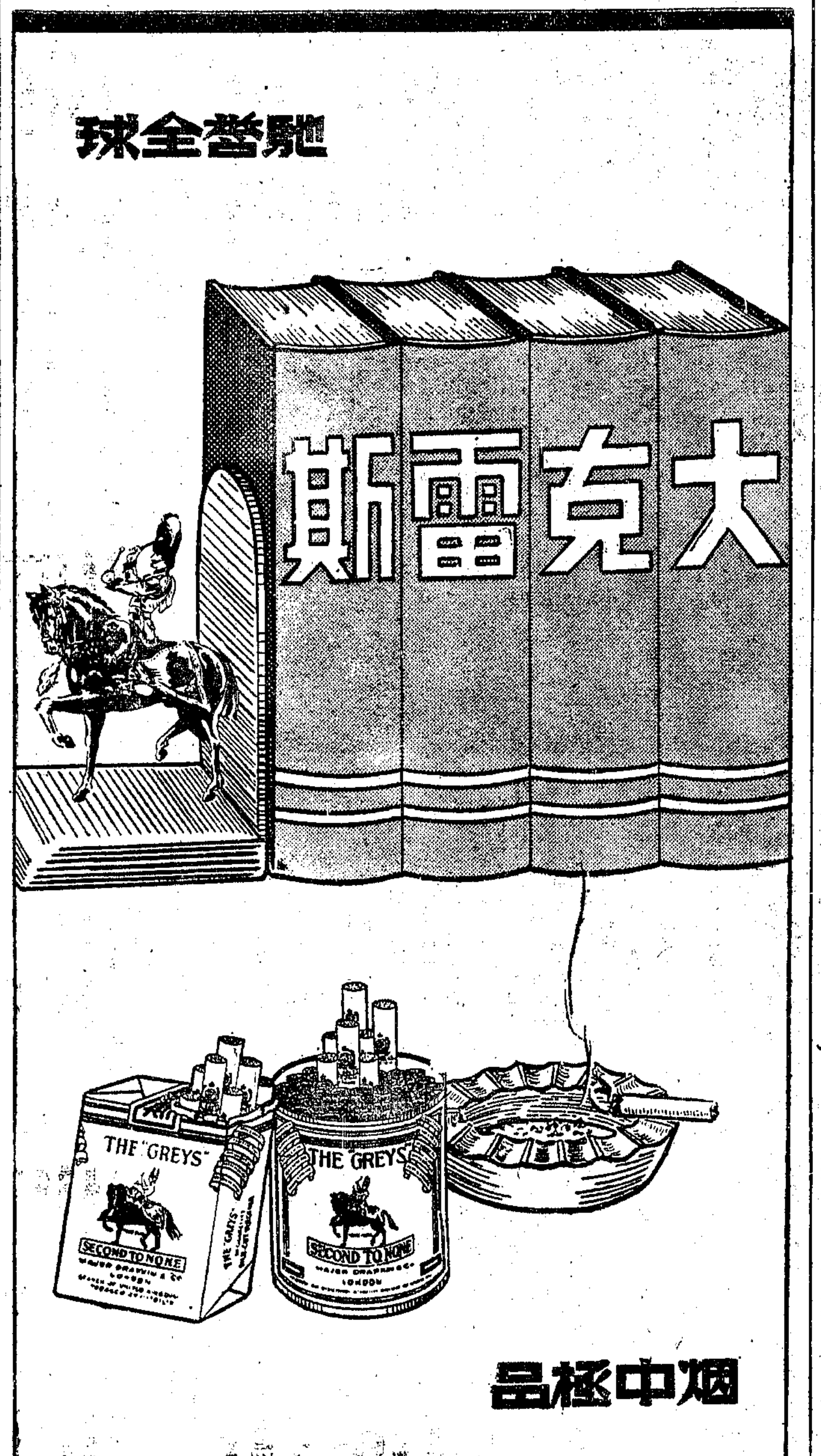

如花美眷 似水流年 總怪韶光易逝催人老 請服 復方珠粉 能永駐青春

茂昌首飾公司 發行
廣西路三二二號 南京路首 電話九五七〇二

上海 瘋人院

專治精神重大刺激意識錯亂抑鬱狂燥精神分裂痲痺痴呆豬羊癲瘋癖變失眠等症本院創辦卅餘年迭由各國醫院及大醫師上海特區地方法院等轉送瘋人均於最短期內治癒發還採用特種科學治療精神檢查因素林休克卡狄置休克發熱治療心理療法等是以成績斐然信譽卓著住院安全索章附郵一萬五千元

院址 北京西路七五〇號 電話三六八〇三

音樂教育協進會編印

上海外灘七號四樓・電話一一九一五

教育部通令全國採用

中學音樂教材 分上・中・下三冊 樂理欣賞唱歌合編

小學音樂教材 已出第一・二・三・五・七・九各冊・秋季始業用

中學音樂教材簡化本 內容同中學音樂教材惟略去樂理欣賞及歌曲之伴奏

中學歌集甲乙編 內容包括獨唱及二・三・四部合唱之世界名曲國人作品及各地民歌

本會出版「音樂評論」週刊(已出二十期)免費贈閱 每期取附回件郵資完為止

本市經售處：大東書局 中國印書館 宏文書局 大衆書局 科學儀器館 美嘉琴行 上海音樂公司 求益書社 自由出版社 永興琴行 拔提書局 大中國圖書局

外埠經售處：南京中山東路逸仙橋42號何才蓀女士 漢口黃陂路69號漢口廣播電台一舟先生 台北 中興實業社 廣州 國光書局 香港皇后大道中 百新書店 天津第一區濱江道29號 北平北海沿前泥窪17號曹試甘先生

肺病調理專家 丁福保

老醫師仍寓大通路三三七弄瑞德里六號上午應診

老萬元醬園

萬 橋

自造古法晒伏醬油

普遍用戶起見 特價犧牲 原價每斤一角五分 特價每斤一角二分

購滿十斤一聽 贈送 中央大戲院特座券一張 多購類推

請各界一致試用

歡迎來信購貨

發行所：海寧路五五一弄一四六號 電話：四四五五四號

割包皮前 應先考慮

黃益壽醫師

申報 廣告廣播 合而為一 看到聽到 收效彌宏

詳情請向本館廣告科索取

中央銀行公告

本行為便利收兌金鈔起見除由業務局門市收兌外並委託各行局代理收兌茲將行名地址列后

（甲）收兌黃金

行名	地址
中國銀行信託部	中山東一路廿三號（滇池路口）
交通銀行信託部	九江路六十九號（四川路東首）
中國農民銀行信託部	九江路河南路三四八號
中國通商銀行	中山東一路七號（五馬路北首）
中國實業銀行	北京路一三〇號（博物院路口）
中國實業銀行上海分行	靜安寺路張家花園口
中國實業銀行信託部	北京路一三〇號（博物院路口）
上海市銀行	南京東路二〇五號（江西路西首）
上海市銀行第二辦事處	老西門中華路一四五〇號
上海市銀行第五辦事處	提籃橋電車站
上海市銀行第八辦事處	浦東東昌路三七一號

（乙）收兌黃金白銀

行名	地址
四明銀行	（一）南京東路四七〇號（山西路西首）
	（二）北京路二四〇號（江西路口）

（丙）收兌外幣

行名	地址
中國國貨銀行	天津路八十六號（河南路口）
鹽業銀行	北京路二八〇號（江西路西首）
大陸銀行	九江路一一一號（四川路西首）
聯合商業儲蓄信託銀行	四川中路二六一號（三馬路口）
中滙銀行	中正東路一四三號（河南路口）
中國墾業銀行	北京東路二三九號（江西路口）
中國銀行國外部	中山東一路廿三號（滇池路口）
交通銀行上海分行	漢口路（近外灘）
中國農民銀行上海分行	中山東一路十六號（二馬路外灘）
中央信託局	圓明園路八號（滇池路口）
郵政儲金滙業局	九江路卅六號（四川路東首）
大通國際商業銀行	南京東路九十九號（四川路口）
滙豐銀行	中山東一路（四馬路口）
花旗銀行	九江路四一號（四川路東首）
麥加利銀行	中山東一路十八號（南京路外灘南首）
浙江興業銀行	北京東路二三〇號（江西路口）
浙江實業銀行	福州路一二三號（江西路口）
上海商業儲蓄銀行	寧波路五七號（江西路口）
金城銀行	江西中路二〇〇號（四馬路北首）
中南銀行	漢口路一一〇號（四川路西首）
中國國貨銀行	天津路八六號（河南路口）
聚興誠銀行	九江路江西路二五〇號

特此公告

中華民國卅七年九月九日

行政院物資供應局 敬告顧客

本局所有雜貨日用品除由本局配售處門市部（永安公司新厦）發售外下列本局各特約商店仍照常供應

▲雜貨承銷商地址▼

商號	地址
金安公司	南京西路一六〇四號
廣永興	陝西南路九五四號
新新公司	南京中路
咸茂號	金陵東路六一號
公和祥	中正東路六八六號
海軍江南造船所福利社	江南造船所
東西號	永嘉路二七一號
上海市政府員工福利社	福州路二〇〇號
永隆公司	林森中路一三一八—二四號
天源祥	徐家滙華山路一八一號
信大懋	四川北路八三三號

▲糖菓承銷商地址▼

商號	地址
慎利號	中正東路一八二—一九〇號
大興號	林森中路一五五〇號
大通號	四川中路三二七號
陽昌號	東長治路七一六號
大鹽號	永嘉路七四七號
斌記行	九江路二一〇號
順泉號	南京西路六七二號

中央銀行公告

查自財政經濟緊急處分令頒布後關於人民所有金銀外幣應按照「人民所有金銀外幣處理辦法」於九月卅日限期以前得按照該辦法第四條第二項之規定存放國外之外匯資產應按照「中華民國人民存放國外外匯資產登記管理辦法」之規定存於本行或其委託之銀行以上兩項外幣及外匯存款本行業務局及本行委託之中國農民銀行中交農三行各地分支行處自奉到行政院公布之日起即日開辦特此公告

財政部鹽務總局公告

局產(卅七)字第三四九五號

中華民國卅七年九月九日

[illegible]

交通部 上海電信局 國際電台 為嚴禁報差需索聯合公告

[illegible]

交通部國際電台招 文具、印刷、五金、電料 廠商登記公告

本台經常維持需用印刷品，文具，五金，電料，無線電零件及電料等各項材料，凡本市殷實廠商經營上項業務者，請自即日起至本月廿日止隨帶社會局營業執照及同業公會會員證至本台辦理登記手續，審查合格後得參加報價，特此公告

交通部上海電信局招標公告(37)工材字第八一七八八六號

本局須購電桿木五種，共三百根，定於九月十四日上午十時開標，凡本市持有社會局營業執照之殷實木行願承辦者可於十四日前至四川北路一七六一號本局材料科領取標單及投標須知，特此公告 卅七年九月七日

交通部上海電信局招標公告(37)工材字第八一七〇〇三號

本局須購鐵線三〇〇〇〇公斤，定於九月十六日上午十時開標，凡本市持有社會局營業執照之殷實廠商願承辦者可於十六日前至四川北路一七六一號本局材料科領取標單及投標須知特此公告 卅七年九月七日

徐日階 姚靜娟 啟事

茲因雙方意見不合勢難偕老自即日起兩願永久脫離夫婦關係嗣後男婚女嫁各聽自由互不相涉除立筆據各執一紙外合再登報聲明 卅七年九月五日

巨商胡國樑戴家駒 套匯嫌疑捕解特庭
詹沛霖等四人昨亦解押

〔本報訊〕粵籍巨商胡國樑近因有私套港匯嫌疑，經有關機關偵知後，於本月六日在梵王渡路胡之親戚家中逮捕，昨日下午解送特刑庭。該案業經有關當局詳細調查。查胡在本市粵籍商人中聲望頗隆，曾經營中國水泥公司，新新公司，及其他企業。同時被捕者，尚有巨商戴家駒，其罪名亦為私套港匯，昨經檢察官偵訊後，胡戴兩人均押送特庭看守所羈押。

〔本報訊〕因有囤積居奇嫌疑而遭當局逮捕之紙業公會理事長詹沛霖，永泰和烟行經理黃以聰，吳錫記棉布號經理吳錫麟及泰豐公司上海辦事處主任戴尚文，於被捕以後，一度羈押於上海警察醫院。昨日午後五時許，詹等四人押解特種刑庭。詹沛霖身軀瘦小，頭髮花白，着灰布短衣，黑布褲，外露白布褲管，黑布圓口鞋。黃以聰着青灰色綢長衫，黑鞋。吳錫麟身體肥胖，着白色汗衫，白布短褲，赤脚，黑皮圓口鞋。戴尚文着米色西服。經檢察官逐一詢問年齡及犯罪事實，至七時許訊畢。

國樑三巨商受偵訊後押出法庭。右起：黃以聰，詹沛霖，匿於二人之後者為吳錫麟。（本報攝）

無限羞愧 躲避鏡頭

當法警押渠等步出法庭時，詹黃二人銬為一組，攝影記者擁入鏡頭，詹俯其首，似無限羞愧。黃則愁容滿面，吳錫麟傴僂其腰，匿於詹黃之後，以避免攝影。當由法警將詹等四人押上囚車，駛往福州路特庭看守所羈押。

昨日僅係初步偵查，因囤積居奇部份，均有確鑿證據，詹等亦不抵賴，再開數次偵查庭，即可結束。

〔本報台北八日電〕台碱公司滬辦事處主任戴尚文因逾限售碱在滬被捕，據此間台碱公司表示，自八一九後，公司絕未調整售價，對滬處逾限出售並無所悉。

畢卡迪公寓金鈔案 起訴韋伯祥等四人

〔本報訊〕經濟大隊最近根據密報，在衡山路畢卡迪公寓破獲之黑市金鈔案，捕獲之四人（國行外匯經紀人韋伯祥及其妻，猶太協會主任秘書梅吉，安南銀行總經理愛爾齊爾），昨經特種刑庭提起公訴。起訴書所援用之法律條文，徐世賢首檢昨拒絕發表，據稱：此項起訴，送與審判官審理後，審判官有權變更起訴法條，故在此時不擬發表云。

杜林等被控案 地院十五開審

〔本報訊〕杜維屏，林樂耕，陶李國蘭，徐楊淑瑤違反交易所法案，前經地院指派沈天保庭長及梅爾和，方祥海兩推事組合議庭，三氏已於昨日午前將全部案卷調閱竣事，決定於十五日下午二時在地院開審，被告等，已分別延請章士釗等律師出庭辯護。

戴銘禮謂經管當局 對報載消息請予澈查
否認聯合各銀行抗令

〔本報訊〕昨日本市某晚報刊載前任財政部錢幣司長戴銘禮「聯絡商業銀行逃避大量外匯」消息後，本報記者曾分訪徐柏園，林崇墉，戴銘禮三氏，探求真相。徐次長當時表示，對所傳來滬處理戴銘禮鼓動商行外匯逃避事，全不接頭，此次來滬，除指導商業行莊外匯移存外，別無其他任務。林局長崇墉則謂：此事已問過蔣督導員，蔣氏謂晉京關說無非為此事。戴銘禮本人則表示：某晚報對本人之詆毀，共有利用核准設立行莊之職權貪污，黃金案舞弊，及設法使本市商業銀行外匯資產逃避三點。關於第一點，錢幣司僅為一承轉機構，最後決定權在上層，行莊之是否核准成立，決非本人之一時喜怒所能決定。至於銀行資本僅一元亦能核准之說，當係指戰前幣值折合金圓券而言，如四明通商兩銀行，戰前之資本各為四百萬，今日折合金圓計算，亦僅為一元三角三分有餘。關於黃金舞弊事，在陪都鬨動一時，早經有關機關調查判決，與渠本人毫無關係。以上兩節，均有卷宗可查。至於攻擊渠聯合滬上商業銀行違抗法令，更無事實根據。目前移存工作正順利進行，徐次長知之最詳。本人僅為銀行界之一員，絕無力量聯合所有銀行反抗政府法令。且歷任公務員有年，何至喪心病狂若此。而所謂積資兩億美元，富可敵國，更為無常識之言。此事見報後，本人即手持該晚報，走謁蔣經國先生，適因蔣氏開會未晤，隨即分謁央行俞總裁，財部徐次長及金管局林局長，請求澈查。本人現靜待此事之演變，暫不採取行動。聞蔣督導員對此頗為注意，亦正查詢中。

青蓮閣黑市交易 兩顏料掮客被拘

〔本報訊〕經警大隊偵悉，本市若干茶園，近時有各業掮客聚集，秘密經營黑市交易，昨經派員分頭澈查，在福州路青蓮閣茶園拘獲正在談判交易之顏料掮客葉源．陳聽溪二名，當予拘捕帶局訊辦。

囤布吸毒 三人被捕

又昨在南市露香園路七十九號新康棧內查獲囤布元色零頭布卅四件（每件二百磅），元色零布廿六扎（每扎五十磅），元色斜紋廿三疋，青島白布四件，當搜查時，並在該處樓上發覺有黃金川．陳立志二人正在吸毒，遂一併逮捕，連同新康棧負責人金鑑庭帶局分別依法懲辦。

警局查封 鉅額囤紙
經理吳天福扣押

★〔本報訊〕★市警局經警★大隊昨查獲★囤積鉅量白報紙案一起，囤積人為本市著名紙商志成紙號經理吳天福，囤紙經員警當場查獲者達一萬七千餘令，悉數封存，呈報上海區經濟管制督導員辦公處核示中。吳本人扣押偵查。上項囤紙昨係在吳之私人棧房內抄出，其地址一在泰康路一九〇號聯記切紙作，計八千餘令，一在四川中路四一八弄五號，計八千餘令，一在林森中路一九五八弄，計一千餘令。

日歸還銅鎳輔幣 首批千餘噸待運

〔本報訊〕招商局海遼輪，由大阪裝歸還物資銅鎳幣一千八百餘噸後，再赴佐世保裝載賠償物資，預計本月十日前返滬，各情已誌前報。惟昨據該局消息：近日因海面發生颱風，迄昨晚為止，尚無起碇消息，故恐不能如期返滬。又海列輪亦將奉命赴大阪，載銅鎳幣四千噸返國，該輪現在榆林港裝運礦砂，該局已電催迅速駛大阪裝運。據悉：日本歸還我銅鎳幣共有萬噸，除海遼，海列兩輪載回五千八百餘噸外，將另派兩輪前往載運。

硬幣下月開鑄
造幣廠奉命復工 正趕修廠房機器

〔本報訊〕本市中央造幣廠在改革幣制後，即奉財政部命令，籌備復工鑄造金圓輔幣，並委派王壽全為副廠長，襄助該廠長愈寶進行復工事宜。該廠於抗戰期間內遷，鍋爐機件散失極多，廠房亦年久失修，此番突然奉命復工，整理工作殊形緊張。查該廠長於奉命後，即召集舊有職員四十餘人，工人一百多人，日夜趕工整修廠房及添補機器，約於十月中旬可恢復鑄造工作。據悉：最先鑄造者為半圓銀幣與一分，一分銅幣模印擬採用戰前發行之半分式樣，正面為一古錢，反面為一國徽，半圓銀幣圖案雖已有多種提出，尚待財政部作最後決定。

蔣經國返滬後 召開緊急會議

〔本報訊〕蔣經國於前晚（七日）十一時返滬後，深夜召集本市軍警機關負責人，舉行緊急會議，除傳達中央之指示外，對今後之工作計劃，有具體決定。據悉，京方認為為維持金圓之信用起見，物價必須使其穩定，蔣氏在滬之鐵腕政策，已得中樞之全力支持，故今後一切措施之日趨嚴峻，為意料中事。

蔣經國於八日晨訪淞滬警備司令宣鐵吾，曾交換平抑物價，取締囤積居奇之意見，對於少數投機份子，決定予以最嚴厲之制裁。

又六區棉紡業公會理事長王啓宇，昨下午五時三刻往謁蔣經國，聞係就滬區花紗布處理問題有所商討。

參議會七次大會 今晨舉行揭幕式
接開首次會議時市長出席報告

市參議會第一屆第七次大會，定今日上午九時舉行揭幕式。按照已公佈之議程，本次大會會期預定一週，至十五日下午七時閉幕。今晨揭幕式後，將接開第一次會議，由市長報告本市半年來各方面施政情形。據悉：截至昨日下午止，已報到之參議員共一百二十人，收到市長交議案一件，及參議員提案八件。

破壞電廠兩要犯 可能即執行死刑

〔本報訊〕上海電力公司職業公會常務理事王孝和，電力公司楊樹浦廠工人吳國楨等，因陰謀破壞電廠未遂，前經特種刑庭判處王，吳兩人死刑在案，王吳及判徒刑之吳世紳等六人，原均羈押警備部看守所，昨日下午忽由特刑庭提解，訊問一過，移於押特庭看守所，據聞王，吳兩人可能短期內將予執行。

老牌猛虎 被人檢舉
頭痛粉抬高售價 永安堂經理被拘

〔本報訊〕邇來市上一片打虎聲中，不意昨日竟發現家喻戶曉之老牌老虎。緣昨日有人向市警局老閘分局檢舉，本市寧波路五九一號虎標永安堂發售之虎標頭痛粉，每打標價竟昂達金圓一元九角。照八一九規定價格每打一元三角，超出六角之鉅。老閘分局據報，當將該堂代理經理鄭源敦拘局訊問。據鄭辯稱，該項新價，係根據永安堂廣州總行之電報，奉令加價云云。並出示電報為證。現老閘分局已將鄭解送總局特刑處訊問。

社局編印 物價便覽

〔本報訊〕社會局長吳開先昨與記者談：本市各項民生日用必需品「八一九」限價，社局正調查編印便覽表，俾資查考。目前若干商業團體提出各種理由，要求提高限價，均不予考慮。本市各項物資之拋售工作除捲烟一項已實行外，其他於必要時亦可拋售。

菜市限價，嚴格實施

近二日來菜市價格略有波動，吳局長認為係受天氣之影響，現天氣轉晴，菜蔬來源供應不乏，限價即可嚴格實施。

赴港登記辦法 擬就呈候核示

旅客赴港事先須向警備部申請登記，將於短期內正式實行，警備部昨已擬就旅客赴港登記之詳細辦法，定今送呈國防部核示。

衛生局召開會議 醫藥業務遵限價

衛生局昨召集醫師公會，醫院聯合會，新藥業公會等十餘團體理事長，舉行會議，決議：㊀各醫藥公會及其會員，應切實奉行八月十九日之限價。㊁在船來藥品來源困難期中，請名醫師處方，儘量採用國產製劑，新藥業當儘量供應。㊂新藥業公會收貨標準，應不得超過八月十九日之標準，以後若須調整，當呈請衛生局轉呈市府核准後，始得變更。㊃為解決主要治療用品，（如配尼西林磺胺製劑等）起見，由新藥業公會備款向善後救濟物資承辦。

警備部闢謠 傅熊囤積說不確

據淞滬警備司令部息：上海市場有人播送謠言，謂北方游資藉滙，經營商業，其背境多屬華北軍政要人，淞滬警備司令部先後接華北剿匪總司令部傅作義，及前東北行轅主任熊式輝來電查詢，並請澈究，經警司令部向檢查物資機構調查，並無與傅熊兩氏有關囤積物資案件，顯屬有人播弄是非，意圖中傷，業已轉飭根究謠傳來源云。

收兌金銀外幣 國行修正辦法

〔本報訊〕收兌人民所有金銀外幣辦法，頃經中央銀行依據兩週來之經驗，修正公佈如下：一，金銀成分一律遵令按千分之千（純含量）兌收。二，銀元不分版類，凡成色在千分之八八〇以上者，照規定兌給，不及千分之八八〇者，作白銀論兌，按其純含量，每市兩規定兌價兌給。三，銀輔幣每十二角折合銀元一元，半元幣除滬鑄之半元銀幣一元，應以四枚折合銀元一元外，其餘以半元兩枚折合銀元一元。四，外國幣券暫以美鈔，港鈔兩種為限，其金質硬幣按黃金收兌，美港兩種以外之銀質硬幣，按白銀收兌。五，代兌基金，由省會中央銀行分行，斟酌實際需要，就近核定撥代兌行之省會分行，並於接得收兌報告後，隨時予以適當補充，原則從緊。六，代兌手續費分列於下：㊀黃金千分之十，㊁白銀千分之二．五，㊂銀幣千分之二，㊃外幣千分之二．五。七，金銀外幣由代兌行運至就近省會中央銀行分行之運送費用，由該行核實負擔，點還代兌行。八，各省會中央銀行分行，應隨時獲驗運到之代兌金銀外幣，不得拖延，獲驗時金銀成色重量數量，如有不足或缺少，及幣券如有偽造，應由代兌行負責補足賠償。九，代兌期間，暫定本年九月三十日止。十，持兌人要求換購政府發行之卅六年美金公債或折換美金存款，代兌行應予協助便利。十一，礦金，砂金，礦銀，代兌行應就地將成條塊，編列號碼，其收兌價格，依鑑定成色與規定收兌價格比例酌定逐筆報核。

配合節約消費 汽油售價今起調整

〔本報訊〕行政院以據經濟管制委員會稱：查汽油用量，雖經限制，為配合節約消費起見，各地汽油售價，尚有根據改定稅率及進口成本，即作合理調整之必要，當經擬定進口汽油上海市一般用油售價，自今日（九日）起，改訂為：浦東油庫散裝交貨，每加侖金圓二圓七角五分（合每公斤金圓七角三分）。市區加油站散裝交貨，每加侖金圓二圓九角。以上價格，係根據實際油料進口成本，及關稅計算，並未包括利潤在內。至公用運輸事業所用汽油，仍應按照舊價，即浦東油庫散裝交貨，每加侖金圓一圓零五分，市區加油站散裝交貨每加侖金圓一圓一角二分發售。又查上項公用運輸事業，以由中央及省市主管機關准許行駛及規定票價之公用運輸事業為限。政院以所報各情，核屬可行，當分令各有關方面查照。本市美孚，德士古，亞細亞，中國等四家公司，亦已接獲通知，決於今日起實行。

禁用電爐電竈 解除冬季電荒
對超越限度罰則 將交節約會研究

〔本報訊〕公用局以冬季將屆，電荒又將漸呈嚴重，正考慮節約用電辦法，據趙局長昨語記者稱：除儘量設法增加發電量外，用戶用電必加嚴格限制，電爐電灶等電熱用器一律禁止使用，為求禁令之澈底，或將禁止各商店出售電熱用器。至於節約用電之具體辦法，正由公用局擬訂中，不日即可公佈。記者詢以用電超越限度時，是否亦將按去年向例重予罰鍰，趙局長答：去年為罰款事，曾身受各界攻擊，今年將交由本市節約督導委員會負責研究之。

汾陽路家庭大血案 病夫逞凶死傷五人
柳志雄當場被逮捕★其母供述三點起因

〔本報訊〕汾陽路六十四弄（即畢勛坊）六號，本市華企進出口行主人柳蔭塘家中，於昨晨八時四十五分許，發生家庭兇殺巨案，死傷計有五人，兇手柳志雄當場就逮，斯案內容複雜，茲探誌於后：

四川路南京路華企進出口行主人柳蔭塘，廣東中山縣人，現年卅八歲，稅居汾陽路畢勛坊六號，其父柳亦住，年逾古稀，母李氏，六十一歲，妻柳潔瑩如，育有子女數人，一家七八人，怡怡如也。蔭塘有堂叔柳雨齋，又名汝祥，敵偽時期，任偽中央儲備銀行業務局長。柳在年青時，頗其叔雨齋之提携，事業蒸勃，家道小康，而雨齋有子志雄，又名果汗，年廿七歲，自幼溺愛異常，揮霍成性，曾肄業大同大學，嗣患肺疾，在家休養。

柳雨齋

在敵偽時，利用職務，營私舞弊，并置有房產多處。勝利後柳因漢奸案，被捕移送高院，判刑十五年，大部份不動產，均被沒收。嗣後柳之嫡妻柳鄒穎柔，即偕子志雄等一家七八人，移居安和寺路一三九號，日常開支，端賴其姪柳蔭塘支持，而志雄患有肺病，曾留住中山醫院療養數月，經醫師施用手術，抽去肋骨四根後，始告痊癒，但身體猶未復原，一切醫藥費用，均由堂兄蔭塘負担。

柳志雄

出院從商，不幸時運不濟，連年顛沛，致債台高築，時向蔭塘告貸，未能如願，怏怏怨懟。又從傳聞所得，獲悉其父在被捕前，曾有黃金百條，寄藏蔭塘處，屢索不還，因此懷恨，頓起殺念。昨晨八時四十五分許，志雄暗藏手榴彈及美軍用刀各一，至汾陽路畢勛坊六號後門預伏，未幾蔭塘由後門外出，赴行辦公，即趨步上前，拉住西裝，並云：「身畔藏有手榴彈，一同進去講話」，語甫畢，即袖出手榴彈，時蔭塘之妻柳潔瑩如，聞聲外視，驚見志雄正擬强拖蔭塘跨進後門，急起攔阻，被志雄用力推仆倒地。

柳蔭塘

見有機可乘，即拔步飛逸，孰知志雄竟舉手榴彈投擲，轟然一響，彈片紛飛，當時適有送麵包之吳承生，鼻部被炸去，柳及妻則幸免於難。至此兇手不顧一切，竟直登三樓，瞥見柳母李氏，懷抱孫女柳南瓊（纔二歲），即取出美軍用刀，直刺氏之前胸，貫穿後背，倒地身死，女孩亦刀傷頭部，回至二樓，見柳父亦住正在如廁，亦舉刀猛戳其左腹部一刀，右足部並被彈片炸傷，兇手見肇巨禍，畏罪亦自戳左腹一刀，至是遂不支而踣。

常熟區

警分局據報後，正副分局長嚴澄生，嚴祥鵠，親率刑事股長任公學，巡官趙玉麟，黃務軍等馳往現場，繼有警備部第三大隊長夏濂，親率分隊長閻錦文等，亦聞訊趕到，亟召救護車將受傷者併送紅十字會醫院施治，死者柳李氏之屍體，則車送同仁輔元堂轉入驗屍所待驗，兇手送警察醫院。該分局後傳兇手之後母柳鄒穎柔到案，據供：兇志雄之殺機原因有三：㊀患肺病三期，曾托柳父亦住轉知蔭塘，要求補助大量貸金，為其療治不遂，㊁志雄為入中山醫院療養後，堅欲住頭等房，蔭塘不允，數月後毅即出院，㊂志雄曾有一次告貸法幣五億元，結果僅得二億元，致釀此慘絕人寰之家庭悲劇云。

國營事業五單位 明正式發售股票
紡建決先售二百萬股

〔本報訊〕國營事業五單位股票，定於明日正式發售。據悉：各該事業之股票或股款收據，將於今日分由各關係公司送交中央銀行國庫局，然後再由國行分交中國，交通，中國農民及台灣等四銀行分別發售。聞中國紡建公司原定出售之股份，共二四〇萬股（合金額二億四千萬元），茲決定先售二〇〇萬股，尚餘四〇萬股，暫由工商部交由紡建公司保留。如二〇〇萬股售罄，可考慮撥出繼續發售。該公司刻已印就正式股票，單位共分五股，十股，一百股及一千股四種。千股以上者必須記名，暫不發售，千股以下不記名，將撥供發售。又台糖公司刻亦將股款收據印就，單位共分一股，五股，十股，一百股，一千股五種，全部均須記名，亦定今日送交國行，該公司定於本月廿八日換發正式股票。

〔本報南京八日電〕中紡公司股票，其出售部分之三億八千萬金圓，政府仍將保留股票一億四千萬金圓，中紡員工將自購股票四千萬金圓，實際出售之股票將僅二億金圓。

〔本報南京八日電〕關於招商局發行股票出售事，因事關重大，主管當局已呈請總統作最後核示，截至八日晚止，尚未奉總統核准，故股票迄未印就，九日將不及發行。又台糖公司，台紙公司，天津紙業公司股票，尚未印就，僅先於九日發行臨時收據。

號召熱血青年 參加制裁奸商
戡建隊決組青年服務隊

國防部戡建第六大隊，為澈底發動人民力量，推行財政經濟新措施，決定成立「大上海青年服務總隊」，號召有血性，有理想之社會青年或學校學生，一體參加制裁奸商之經濟檢察工作。預定名額三千人，定十二日起開始報名，予以嚴格之考核後，即編隊工作。彼等為無給職者，純為義務性質，總隊長將由戡建第六大隊長王昇兼，下設五個大隊。

供應局承銷商店 要求續配日用品

〔本報訊〕行政院物資供應局自本月一日在永安公司自設門市部後，連日前往購買廉價物品之顧客，擁擠異常，尤以「黃牛黨」大事活動，致一般市民反不易購得。同時該局原有特約承銷商店則以配得貨品減少，且無日用品配售，故近日營業突見清淡，據承銷商向記者表示，彼等極盼供應局當局能將各項日用品，亦分發與承銷商店代為出售，則既可使一般市民普遍受惠，且能使各承銷商店繼續維持，而政府亟欲攤售物資以吸收游資，抑平物價之目的亦可迅速達成。

鄧仲和被控妨害名譽 傳審時當庭提出反訴
檢舉漢奸案移轉管轄 朱政文遞狀表示異議

〔本報訊〕朱政文檢舉鄧仲和漢奸案，本市高檢處前以呈准最高法院核轉移轉管轄，由浙江省高檢處偵訊，朱以鄧過去犯罪事實，行為地點，均在上海，人證物證，亦以就地傳訊為宜，對該案移轉管轄，已具狀首都最高檢察署，表示異議。關於鄧在各報刊登啓事及公開招待記者指稱朱為「恐嚇匪」一節，朱另以妨害名譽罪，向地方法院提起自訴。該案昨日下午二時，由地院朱育璜推事開審，朱鄧各偕辯護律師出庭，兩造親友旁聽者甚衆。被告鄧仲和供稱：渠前因救濟時捐及朱稱渠為漢奸之眞相，曾在中，新，前線等報有所聲明，渠稱指朱為「恐嚇匪」，係有事實根據。二十九年七八月間，朱冒充蘇應忠隊司令名義致渠兩信，由渠內人及長兄在大光明，大三元與朱接洽，後到朱家中付款一萬二千元，渠本人並未與朱見面。次年六月二十六日及三十日，渠又接兩信，內稱「如不出錢，請勿反悔」，均未予理會。渠並稱蘇應忠隊已於二十八年解散，朱所稱之張雷同志，亦否認有寫信之事。庭上據訊自訴人朱政文，據供：曾任前軍事委員會別働總隊特務室特務員，蘇應忠隊為特務室組織之外圍部隊，張雷亦係同志。二十九年來滬，擔任鋤奸工作，別働總隊雖於二十八年解散，地下工作仍照常進行。當時獲得張雷同意，函鄧資助，實為愛國行為。至於各次致鄧函件，其中兩件是張雷寫的，餘則不知道。供畢，鄧當庭對朱提出反訴，其理由：㊀誹謗罪，朱控我是漢奸資敵，因自利南路三十四號有三個，其一是日本豐田紗廠，而朱則堅說我廠即日人之廠。㊁偽造名義恐嚇，㊂假造萬里浪之信，誣告漢奸。庭上以本案待調查，諭令改期再審。

「蛇蝎美人」 嫁後不安於室
與彈詞家熱戀 雙雙捉進警局

〔本報訊〕業花邊商之蘇州人程慶同，去年在麗都舞廳，結識綽號「蛇蝎美人」之舞女李明，嗣於同年三月十日在滬訂婚，六月五日在蘇州廟堂巷六十五弄本宅結婚。婚後三月，「美人」不甘雌伏，情感漸疏，至今年三月間，李藉口來滬探親，不願回蘇，雖經屢次催促，置若罔聞。後於八月間，李明返蘇，將貴重衣飾攜出一空，程曾追至車站，勸留未果。李隻身來滬後，即不知所往。迨至最近，程閱報始悉李已改名劉瑞清，仍在大都會充當舞女，寓南京路新新旅館四一八號房間，並偵悉與在滄州書場及新仙林彈唱啼笑姻緣之朱小祥早已發生姦情，程遂於昨晨投報老閘警分局，派員會同前往，抵達新新旅館寓居，時正房門反鎖，高臥未起，警門而入，兩人俯首無言，以案關通姦，遂帶局偵訊，並追回貴重衣飾甚夥。（圖為被拘在警局之李明．本報攝）

氣象報告

上海：陰，稍涼，轉晴，漸勁西北風至北風，晚間輕霧或霾。

八日溫度：最低攝氏二十二度七（華氏七十二度八），最高攝氏二十七度一（華氏八十度七）。

本市簡訊

▲陳立夫氏昨下午應國防部特勤財務經理三學校之邀，赴江灣校址向全體學生演講。

▲今日為九九民族健康節，醫藥各界發起配方後門診八折優待，以資紀念。

▲公用局為便利市民起見，商由中華科學儀器廠義務供給地球牌標準電鐘，第一組業於江西路四馬路口裝妥。

▲職業婦女托兒所新址於富鑽路同濟路，定十五日開學。招收幼稚園及一二年級寄宿生。報名處暫設黃渡路一六〇號。

精美逾常
到處風行
發行所 上海中正東路五五號
正泰信記橡膠廠出品
製造廠 上海大連灣路

地球牌電鐘
不慢不快 不停不壞
中華科學儀器製造廠出品
電話 一六八〇三三 一七三八五六
廠址 陝西南路（即亞爾培路）五七八號至五八二號

純淨及幾怪
康福多
滋補、療咳 祛痰 防癆
上海正德藥廠出品

華昌電機廠
事務所上海永康路一二九號電話七三九九〇
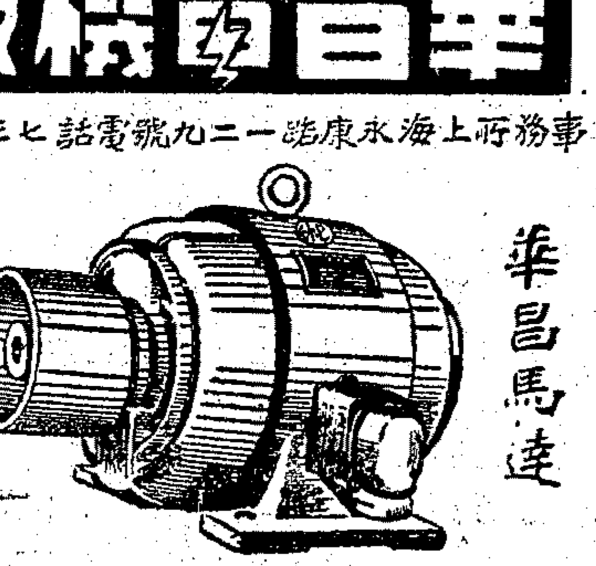
華昌馬達
省電耐用
製造廠上海武定路七八一號綸德號東電話六〇八一三

精良國貨
各電料行均有出售
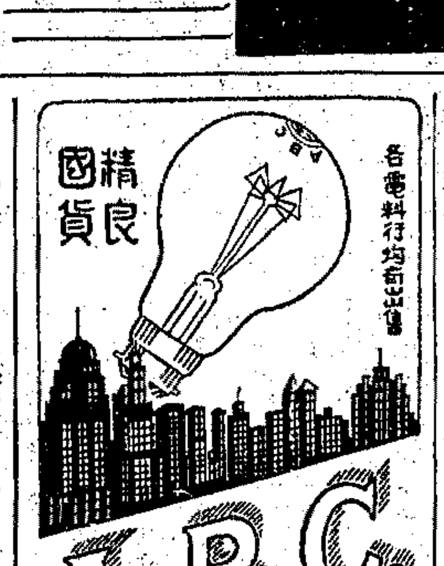
A.B.C.
光亮省電耐用
電話三五六九九九
上海江寧路八七六弄四十號
上海德而可燈泡廠出品

申報分類廣告
每行特價四十五萬元
電話接稿請撥九三三二四八

萍煤的壯麗遠景

本報記者 劉藻

今後的萍煤，在三年內，可能完成電汽與機械化，預計每天的煤產量，可達四千噸，各土井亦可產煤一千噸，運輸方面，每日則需五千噸的運煤火車一〇〇輛，成爲全中國最新式而產量最大的一個煤礦。所以今後的萍煤，是有一個偉大而美麗的遠景。

收買土井 整頓修理

〔本報南昌五日航訊〕戰後復興中的萍煤現在僅僅是今後遠景的開端，因爲安源方面，在戰時礦區淪入敵手，土人乘機開鑿土井，直至戰後復興贛西煤礦局成立時，土井已達百餘所。此種土井，雖然表面上看來，都由貧苦的人們憑藉自己的氣力去煤窟裏討生活，但是，土井礦工的後面，仍然有惡勢力在操縱，這種土井，對於日後有計劃有系統的大規模開採，影響殊大。礦局方面，幾經與土井商洽的結果，訂立合同，但是，事實依然不能完全遵照合約去履行，所以礦局現已組設安源礦廠臨時工程處，以管理並協助土井開採，同時並收買較大的土井四處，從事修理整頓，準備從事開採。

土法開採 三人一噸

高坑礦廠，於戰後復興時，先就舊有土井整理出煤，計有一分井，三分井，及王家源的四、五分井，總產量現在每日僅數十噸，三分井爲較大的平峒，計長一百八十公尺，敷設雙軌鐵道，以利運輸。峒內有四十五度的斜坡，直達大槽煤層，頂板斜井內，裝有電動提煤斗，井底的煤，經提煤斗而至平峒裝入鑛車，然後以人力推出平峒沿輕便鐵道下行一點八公里而達白馬廟煤廠，再經煤槽卸入煤車，由浙贛路的泉高支綫，轉運泉江堰韻站，西上株州，東去南杭。目前三分井下所產的煤，僅大槽一層，井下略有機械設備，其他各井，幾乎都利用土法開採。現在一千五百餘礦工，每日分三班工作，平均每三人可產煤一噸，今後利用機械開採的效能，可照此比例增加三倍。

掘井進度 突增一倍

長埔尾的一號二號大井，戰後即開始繼續下掘，惟以動力不足，進展甚緩，每月僅二十呎。本年四月，增加機械設備，掘井進展速度，突增一倍。以上井之直徑爲求日後大量生產計，擬擴大到直徑十八呎，井內暫時以木架撐持，將來擬用鋼骨水泥鉚砌，井底鑿石，係以壓風鑽機作一時半的鑽眼，長約三呎，至四呎，再用炸藥，平均鑽眼工作，約需時三小時，而提運石渣與水，則需時五小時，捲揚設備，係以容量十四立方呎的鐵桶用電絞車升降。該項工程，包括井底進展，及地面工作，每班共有工人十四人及工程師一人，每月進展約四十五呎。

動力設備 越向電化

動力的設備，煤廠方面，現在正力求電化，以省人力，增加生產。在長埔尾新井附近，本年四月增設五十馬力電絞車一座，每分鐘三百十五立方呎的壓風機一座，及七十五匹的柴油機一座，距井約一里處，地名叫小冲，有修理所電廠，及小型修理廠，內有二百KVA發電機二只，供應全廠各地用電，廠內則作普通修理，並配置普通零件，設備簡陋，尚不敷使用。

裝置新機 準備試電

泉江堰的發電廠，建築在一塊荒山野地裏，主持這個工程的，是贛西煤礦局的電機處長陳邦擬，年輕的個子，黝黑的皮膚，和他的一頂大草帽，充分表現奮力與苦幹精神。我這次在泉江堰和他初次見面，給予的唯一印象，是痛快，誠摯，和他的苦幹。現在泉江堰電廠有一千瓩的新機器。他們不分晝夜的加工，已經裝置完竣，當着大熱天，技工們都怕機器的熱度燙手，爲了趕工作，就改在每天的淸早或是晚間來工作。在我離開泉江時，他們準備試電，因爲廠屋建築，尚需時日，決定先行露天發電，以供全礦的用電。

泉江堰電廠，是個大的家庭，因爲他們將這塊開荒的園地，正名爲泉江新村，員工的眷屬都住在一處，由他們自己組織火食團，自辦火食。男男女女與生龍活虎般的小孩子，都在一起共同生活，共同工作，親親熱熱的過得一團和氣。

大量生產 計劃已定

今後高坑煤礦大規模的生產計劃，已經決定，在長埔尾的新井工程，一號，二號直井，爲求大規模的生產計，擬擴大直徑十八呎，井的總深度，約九百五十呎，在六百廿五呎及九百五十呎兩處，各開石門，以通各煤層。一號直井擬設置罐籠二只，用六百馬力的電絞車升降，專爲升降石渣與材料，及工人上下之用，二號直徑則置七噸煤斗二只，用一千二百馬力的電絞車升降，提煤斗之井，下裝煤及井口倒煤，均爲自動式，不需人力。

新式設備 準備實施

井下的設備，現在爲了要增加生產，減輕人力，決定力求機械化，各項的設計工程，已將完竣，即又準備實施。將來井下所採用的新式機械，有容量三噸的煤車，（裝煤運煤）電車，（井下及地面運輸）自動裝石機，（裝石渣）皮帶運煤機，（工作面裝煤及巷道內運煤）飛鍊轉運機，（巷道運煤）壓風鑽機，（開鑿石巷）煤車牽引機，（控制煤車運輸）翻籠，（自動翻煤），鐵籠角，（控制煤車入籠），鐵籠及安全設備，（一號井捲揚）提煤斗，（自動卸煤）自動電泵，（井下排水）電風扇，（井下通風）信號管制器，（井下交通管制）井下煤倉，（自動開閉控制卸煤道）。這些機械的設備，都是用電力運轉，壓縮空氣，並有一切安全設備，以防止井下發生意外危險。現在他們有個希望：三年後，高坑礦廠即可達到每日產煤量五千噸，成爲全國最新式的煤鑛。

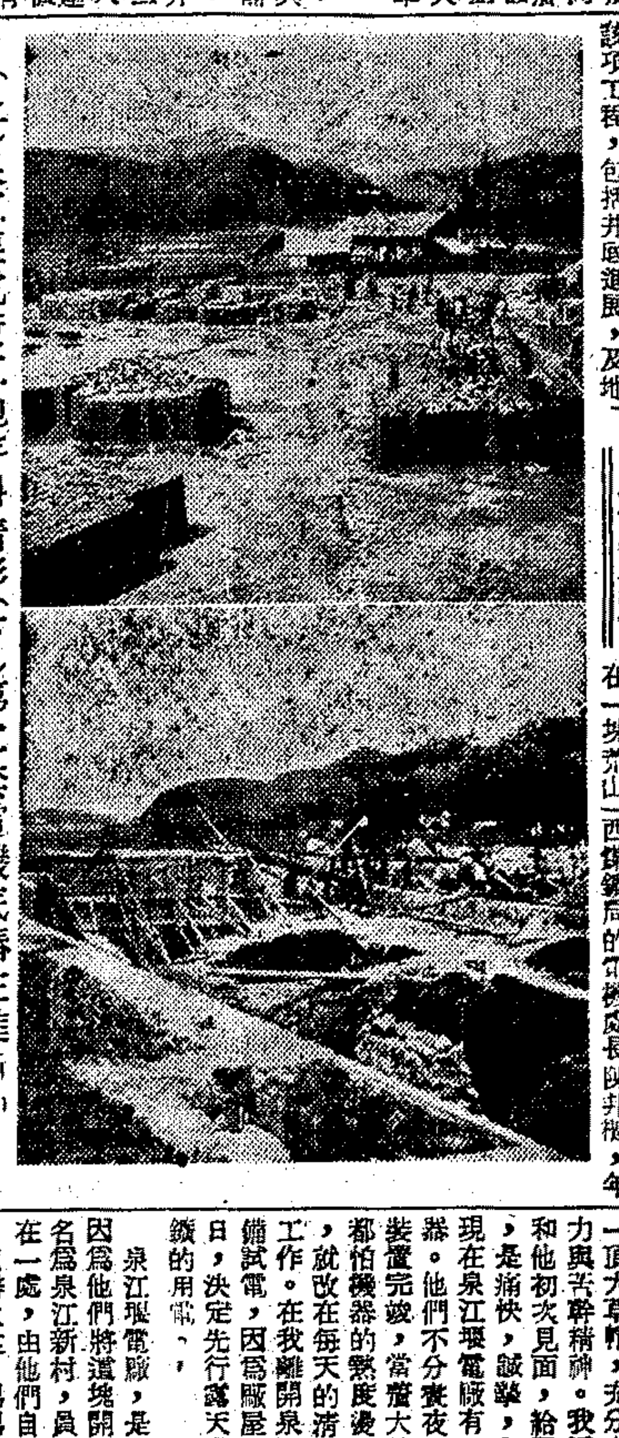

（上）泉江堰電廠工地存料情形（下）第二套電機底樁在進行中 （本報記者劉藻攝）

錢江怒潮 衝毀海寧塘岸 屋坍人亡

〔本報海寧七日訊〕時屆秋汛，又值霪雨不休，迎日錢江怒潮洶湧，爲近十年來所罕見。七日上午二時許，夜潮湧至，潮高尋丈。本縣沿塘各地，毀塘塌屋及被淹死者，不勝其數，造成空前大悲劇。現經調查所得者，計有：㈠翁埠十五保地方，被淹沒草屋三十餘間，塘板飄去一萬餘塊，死傷共達數十人，確數尚無從統計。㈡袁牧鄉被怒潮衝去草屋四五十間，死亡十七人，實際損失仍調查中。㈢城廂南山橋至大石橋一段，塘身衝毀數十處，怒潮侵入土備塘內，衝去草屋四間，傷人一名。㈣三里橋至四里橋約一華里之石塘被沖毀。㈤七里廟之一「高」，「冠」，「縣」，「象」，「杜」「藥」「鐘」「利」「成」「盟」等十字號海塘，已全被怒潮所衝毀，照字號東約六里地區之石塘，上半身亦被毀。該地民衆爲保塘身安全及七郡生靈起見，刻已發起組織請願團，擬赴省方呼籲，速謀有效之搶修。㈥九里橋「戶」字號石塘一丈及「縣」「千」「兩字號石塘，完全坍毀，沿塘居民惶恐萬狀，紛紛遷移，地院已於今日派員前赴各地驗屍，縣府亦正繼續調查，並設法救濟中。

濟南發生家庭兇案 孔昌砍妻七刀 閉門自縊身死

〔本報濟南八日電〕此間某軍事機關職員孔昌五日前以該機關緊縮被辭退失業後，生活困難，與妻張氏時生勃谿，九月六日下午三時許，孔又因細故，一時衝動，以菜刀一把，在其妻頭部連砍七刀，血流如注，幸經張母及鄰居搶救，急送市立醫院急救，因傷勢甚重，迄晚仍未脫離險境。而事有更慘極人寰者，即孔本人趁鄰人送渠妻就醫未及注意之際，即潛自閉門，以繩自縊，待附近崗警聞訊馳至，排闥而入，早已氣絕身死矣。

青市覆車慘禍 紫光 宋哲生 罹難

〔本報青島八日電〕青市名歌星紫光，昨午赴機場送客歸來，覆車慘死。同車六人，死二傷四。另一死者，爲陸空聯絡組中校軍官宋哲生。覆車原因，傳爲美軍車所撞，中美雙方正會同偵查中。

閩贛路復測竣事 贛境擬開鑿山洞

〔本報上饒六日電〕閩贛鐵路，前分三綫複測工程，業已全部竣事。贛境路綫，亦經交部決定採取複測後之第三綫，（鷹潭起經金谿，南城至光澤止），全長二〇七公里，須開鑿黃獅嶺，洪門嶺，臨峯嶺，鶴公嶺，塔山，杉關等山洞十座，架設大橋四十一處，全段工程艱難處爲茶亭至杉關約廿三公里。現任浙贛路鷹南段工程處長霍鼎霽奉令兼任南（平）鷹（潭）段工程處主任，並發表葛福熙爲定測第一大隊長，稽訓煌爲第二隊長，陸欽賢爲第三隊長。閩交部已指定鷹潭至南城段首先興工，俾與浙贛取得聯運繫。又：浙贛路西段，自開駛交通車以來，情形尚好，惟目前尚有廿餘公里係廿五磅之輕軌，致影響行車速度，路局刻正運到大批軍軌，準於半月內搶修完竣。

今古奇觀 版權所有

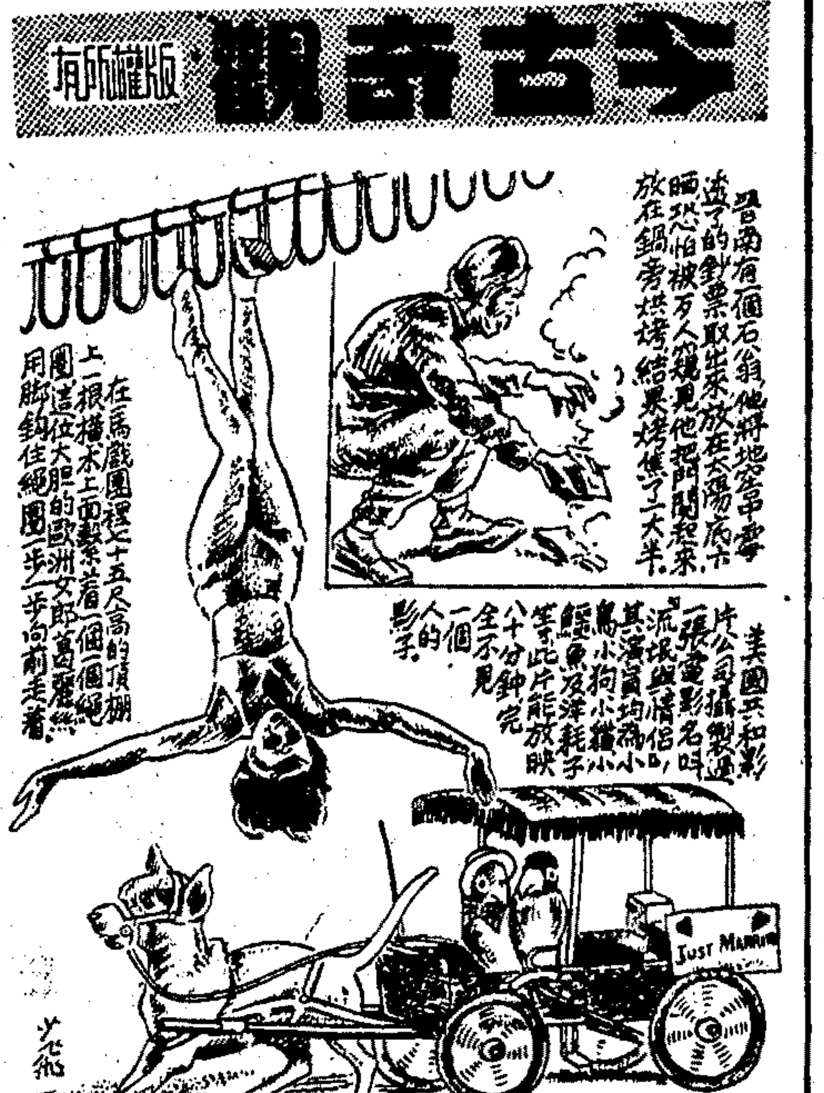

慶祝 廣州分店 開幕

假座新聲廣播電台 電話83537 週率1030KC

播送特別節目

上午十一時至十二時 中午十二時至午夜十二時止

周廷猷 四明南詞
程笑飛 小劉春山 俞祥明
楊笑峰 劇團
楊華生 張樵儂 沈一樂
於斗斗 唐英英
姚慕雙 周柏春 笑嘻嘻
沈菊隱 沈一德
滑稽大會唱

京 滬 穗 港
鶴鳴鞋帽商店
歡迎收聽 歡迎點唱

豪鈴畢露 真贋互判
潛泉印泥
細膩鮮豔 稱意隨心 顯隱著徵 永保用昌

西泠印社潛泉印泥發行所 上海廣東路二三九號 電話一八九一三

●勞作美術教材●
竹工・木工・剪貼工 摺紙工・膨紙工・方紙工 臘筆畫・鉛筆畫・圖案畫
・各種勞作工具・
目錄圖樣・函索即寄
勞作社傅伯良啓 上海黃陂南路八四七弄廿四號 電話八一五二〇

全球聞名 固特異車胎
品質耐用 韌性堅強 胎中領袖 出品益精 採用日廣

全國總經理 美商捷益洋行 上海廣東路五十一號 電話一一五四四

甘露 治癬名藥

主治：各種癬疾 皮膚濕氣 遠年頑癬 頸癬癩痢 瘡疥細瘰 腳趾濕癢 鵝掌瘋癱
滴滴見效
・上海同仁西藥社出品・ ・各大藥房公司到處有售・

冠生園食品公司
各式月餅 科學烘焙 經濟實惠
糖果餅乾 陳皮梅 各式西點 鹹麵包 奶油蛋糕
蘇式蛋糕 青梅美酒 罐頭食品 金華火腿 各地名產
總店南京路中
外埠分店 南京 杭州 漢口 武漢 天津 重慶 昆明 成都 貴陽

美國總統輪船公司船期公告 廣東路五十一號 電話一五三〇九
舊金山班（客貨快輪）
PRES. TAFT 九月十五日開 經香港及洛山磯
PRES. CLEVELAND 九月十六日開 經香港小呂宋
GENERAL GORDON 九月廿二日開 經檀香山
PRES. JEFFERSON 九月三十日開 經橫濱
GENERAL MEIG. 十月六日開 經香港小呂宋
▲上述各輪途經橫濱備有散裝油輪裝運中美洲及南美洲各埠貨物可出聯運提單裝貨請向本公司貨運部接洽爲荷
世界班（客貨快輪）
MARINE SNAPPER 九月十四日開
MARINE FLIER 九月廿六日開
MOUNT MANSFIELD 十月廿四日開
MOUNT DAVIS 十月廿四日開
FURMAN VICTORY 十一月三日開
▲上述各世界班輪開往馬賽・日內瓦・立格港・耐不爾・紐約及波士頓途經香港，小呂宋，新加坡，四維港，波賽，那不勒斯，哥倫布，可親，孟買，喀拉蚩，蘇彝士，大山，如有貨物請向本公司貨運部接洽爲荷
本公司各輪均停靠浦西中區碼頭

大美輪船公司
"RATTLER" 輪準於九月十二日到申，九月十五日經巴拿馬運河直放紐約・波士頓・費城・倍德馬・等埠 有貨裝運請速接洽
中山東一路十七號 電話一五〇六九

東山快輪 紫竹林 准九月九日（星期四）開 直放天津 裝貨不搭客
船泊南市大達二號碼頭 委裝客貨請向廣東路95號本公司接洽
地址：廣東路95號 三北輪埠股份有限公司 電話一二九五〇

三北輪 九月九日（星期四）晚開往九江漢口
（船泊南市大達一號碼頭）（售票處廣東路93號二樓）
（注意）請帶防疫證購票 電話 12950 13131
三北輪埠股份有限公司

滬廣客貨輪 准九月十一日晨（直放）天津 紫竹林
售票：四川中路中國旅行社 本公司 電話一三四五〇 一〇四六二
裝貨：虎丘路八八號本公司
船靠合衆17號碼頭
上海實業公司啓

中聯企業股份有限公司
太平客貨輪 九月十六日下午五時開往基隆
裝貨售票：四川路五四九號本公司 電話一五五一〇 客票代售處：中國旅行社 世界旅行社

大華輪 准九月十三日下午三時開往寧波溫州
裝貨搭客請至中山東二路九號四樓四二一室接洽 憑牛痘證購票 ◉船泊十六舖寧紹碼頭
平安輪船公司啓 電話八三三九四

中興輪船公司船期公告
景興輪 准於九月十日下午二時直放基隆
船泊：招商局第六碼頭 旅客注意：去津須憑身份證牛痘證及照片二張購票
裝貨搭客均請向本公司接洽 地址：四川中路二六一號 電話：一二八七〇 一六三八七 貨運：一二三八七〇分機十七號 售票處：一二六三八七〇分機十六號

利公輪 客貨 准九月十四日（直放）（廣州）
售票處：四川旅行社 中國旅行社 世界旅行社 電話：一八四五〇 一三四五〇 一七七六〇
貨運處：董惠記號 電話一八九二〇七

德和輪 准九月十二日開往基隆福州
●船泊大達碼頭 ●奉令不准搭客 ●裝貨請向 昌興公司 久興行 振和公司（電話）14412 83648 35037 18324
德和輪船股份有限公司啓 九江路113號410室

新中華捷運通商公司
鋼殼雙底快輪 游龍號 直航重慶
船泊大達碼頭 本月九日結關（奉令不搭客）裝貨請向外灘北金山路六十六號本公司 電話四三二八一 四一三八八

國營招商局義務代投旅客意外責任保險公告

查本局對於往來旅客素抱服務宗旨一切有利於旅客之設施莫不盡力以赴茲爲加強保障旅客之安全起見定於九月十日先行在上海開始爲旅客義務代投意外責任保險不另收取保險費及任何手續費上海以外各埠俟各地分局準備就緒即行同樣辦理此種制度在吾國尚屬創舉用特將保險範圍賠款辦法及填寫保險憑證須知公告如後尙希各界人士密切注意爲幸

（甲）保險範圍

凡向本局出售購票之旅客（屬軍需性之部隊除外）一律隨票發給保險憑證一張請旅客親自塡寫姓名住址交由本局售票處保險專櫃加蓋戳印後妥爲保存（詳細辦法見後）如遇所乘之船隻在船票上指定之航程中遭遇擱淺沉沒碰撞爆炸焚燬着火或碰撞等意外事故而不幸身體受有傷害或殘廢或死亡時其本人或其法定代理人即可憑該項保險憑證向本局分別領取下列規定之賠款

（乙）賠款辦法

一・由受傷日起三個月內因傷致死者給付賠償金額之全部

二・全部永遠殘廢：由受傷日起三個月內兩目完全失明而不可醫治者或兩手或兩足完全斷去者或一目完全失明及一手或一足完全斷去者給付賠償金額之全部

三・局部永遠殘廢：由受傷日起三個月內一目完全失明而不可醫治者或一手或一足完全斷去者給付賠償金額之半數

四・全部暫時殘廢：即受傷時期不能工作者每星期之津貼及治療費爲賠償金額之千分之十二但以二十六個星期爲限

本局對於每一受傷者不負上開一項以上之賠償金額倘醫治無效三個月內構成上開第一二三項任何一項傷害情形時此項津貼及治療費並應由規定之賠償金額內扣除之

賠償額計算表：賠償金額按票價照下表倍數計算凡非全票之旅客按實付票價比例給付之

滬穗線

上海				
39	福州			
30	82	廈門		
25	49	120	汕頭	
19	29	45	61	廣州

滬漢線

上海						
106	鎮江					
81	357	南京				
66	172	319	蕪湖			
46	83	109	162	安慶		
38	58	70	88	196	九江	
29	40	49	61	76	122	漢口

北洋線

上海							
44	連雲港						
42	172	青島					
35	64	85	威海衛				
33	54	71	357	煙台			
26	38	45	89	101	秦皇島		
24	35	42	78	88	184	葫蘆島	
23	32	37	62	71	105	67	天津

滬台線

上海—基隆	41
—高雄	28

滬甬溫線

上海—寧波	76
—鎮海	76
上海—溫州	51
寧波—溫州	81
—鎮海	290

渝宜線（下水）

重慶			
28	萬縣		
17	44	巴東	
14	32	83	宜昌

宜渝線（上水）

宜昌			
72	巴東		
25	38	萬縣	
12	15	25	重慶

漢宜線

漢口		
32	沙市	
29	121	宜昌

滬湘線

上海		
29	漢口	
23	114	長沙

（丙）塡寫保險憑證須知

一・請旅客務將空白之保險憑證逐格塡寫明白

二・填寫後交由保險專櫃加蓋圖章存根由保險專櫃留下保險憑證當時交回旅客

三・旅客收到保險憑證後應即妥爲留存家中或寄存可靠之親友處幸勿隨身携帶以免遺失損毀

上海市參議會公告

滬參議地（37）八二三八

本會第一屆第七次大會定於九月九日起在塘沽路二九五號會所舉行自即日起至九月十日止收集參議員提案及市民意見並自九月三日起至開會前一日止辦理參議員報到手續大會期間本會新都電台經常廣播會場消息其呼號爲XLST周率爲1200本市市民屆時均可直接收聽關於市民請願事項除應備書面請願外以便迅速處理外代表人數至多不能超過十人多則恕不接待除分函外特此公告

議長潘公展 副議長徐寄廎

卅七年九月一日

上海市公用局碼頭倉庫管理處公告（37）碼業字第五四七七號

查本處各市有碼頭肩運工作領班申請登記事宜茲經本處市有碼頭工人裝卸監理委員會第五次會議決應飭申請人納費登報並在各該碼頭先行公告在案茲查有北蘇州路頭壩碼頭第二號東段碼頭肩運工作領班業經向本處申請登記爲該碼頭東段肩運工作領班特此公告自公告日起七日內若無人向本處提出書面異議即行准予登記紀錄特此公告週知

中華民國三十七年八月十七日

上海市公用局碼頭倉庫管理處處長汪世襄 副處長葉德曾

國營招商局置產徵詢公告

茲因向王宏林君買受田地一畝一分七釐二毫五絲坐落浦東東溝二十保五十三圖六十一號執業證戶名爲莊文生業已定期成交特此登報徵詢如有對於上項田地買賣表示異議或主張權利者統限於本年九月十二日以前携同憑證至本市中山東一路五號本局產業部聲明逾期無論何人即不得再有任何主張或異議特此公告

國營招商局機器造船廠公告 廠業字第835號

茲有廢料一批定期標售凡本市殷實商號有意標購者可向本廠業務組索取投標須知

一、廢料品名：馬口鐵皮，滑軟木，鍋爐三只，舊四齒錨等

二、看標日期：本月十一日上午十一時

三、繳付押標金日期：本月十三日

四、開標日期：本月十四日上午十一時

五、本廠地址：浦東泰同碼頭（公平路對江）

中華民國三十七年九月八日

京滬區鐵路管理局標購棉紗頭公告

材發（37）字第二四二八號

一・數量：頭・二號棉紗頭共十四噸

二・開標日期：卅七年九月十三日上午九時半

三・投標辦法：凡本市經營紗頭廠商備有社會局及公會登記證件並繳標金七百元（銀行本票或銀行擔保票）者請於即日起前來北站京滬鐵路大樓四樓材料處採購課繳款領取報價單（卅七年九月十一日下午五時截止）

四・上項棉紗頭承商得承辦一部或全部

五・開標後本局有權拒絕接受任何一家或所有各家之標單

上海市中醫師公會通告

奉市衛生局訓令（一）會員診金務應遵照八月十九日前價目折合金圓券（二）九月九日爲民族健康節中西醫藥界收費概照八折計算凡我會員一體遵守特此通告

新疆輪 九月廿日開往新加坡 爪哇等埠
▲購船票請帶牛痘證
售票處：金陵東路一號外灘
太古股份有限公司客票部啓

航利輪 船海門 青龍港
▲准於每晚十二時開往▼（船泊四號碼頭）洪海當日灘港往返
航利輪船公司 虎丘路卅九號 外灘碼頭票房 電話12865
憑牛痘證購票 售票處

茂利輪 准九月十日（星期五）下午二時（往）舟山海門
船泊南京路外灘碼頭 裝貨搭客請至金陵東路十二號二樓接洽電話八三三四七（即日起憑牛痘證身份證購票）
茂利商輪總局啓

S/S Scott E. Land V-6（檢驗破爛通告）
茲定於九月十一日上午九時在上海公和祥碼頭檢驗該輪所卸之破損貨物務希各客家携帶原提單及包裝單等文件屆時前往會驗爲要
美國總統輪船公司啓

外匯資產移存國行 申報銀行已逾半數

財次徐柏園昨晚夜車返京覆命

【本報訊】商業銀行外匯金銀移存央行之準備工作，今日可告完成。當局限令本市商業銀行，於今日正午十二時完成申報工作；保險錢莊信託三業，限今日午後四時全部申報完竣。

昨日本市八十餘家商業銀行中，約有半數申報。省市銀行與商業銀行一體辦理，為顧及事實上之需要起見，截止期限得稍予展延。各銀行各地分行之外匯資產，亦由總行一併彙報。申報登記之清單，由各行莊公司之經理負責簽字蓋章，以昭鄭重，將來如發現有弊端或不實之處，應負成其負全責。因財次徐柏園已於昨夜返京覆命，行莊公司之申報登記清單，由金融管理局收受，將先在京審核，以決定其是否正確可靠，審查工作完畢後，即將其全部數額公佈。

記者昨晤財次徐柏園氏，詢渠對移存數額作一估計，徐氏婉拒，但表示外傳三億美元，略嫌過高。並稱：外匯移存央行，並非贈與之謂，在政府核定之範圍內，商業行莊仍可運用其外匯資產。例如進口生產工具，購買金圓公債等，政府將來當有一詳細辦法公佈。又外匯之移存，對商業行莊並無損失，且因政府與民間之合作，使金圓信用趨於鞏固，外匯不再發生黑市，而商業行莊亦可不再因黑市而受社會之指責。

到貨少·去路呆 米市一再疲落

麵粉價微升食油平穩

昨日米市續見疲落，南北二市白粳及早薄稻均已退入限價，到貨雖因天雨而減少，然因去路更呆，米店胃口奇懈，價格愈見下挫。開市尚見站住，後漸不振。北市場白粳二十元零八角，計降二角，早稻尚定，羊秈跌三角三分，南市場白粳跌二角三分，高貨秈秈及機秈各跌五角，惟白元及新粳均因到貨稀而告站住限價。昨日南市場到貨為七八四石，北市一〇六二石，合計共一八四六石。

麵粉 稍昂，惟交易冷靜，因棧單貨已於限期前出貨，市上均為現貨實銷交易，又因廠方之供應稀少，市仍堅昂。兵船粉開市甚低，為七元一角五分，旋即昂至七元二角五分，略昂一分。老車粉開七元五角五分一價，計漲五分。紅蝠粉未成交，建成開七元二角半，雜牌粉略有參差，惟交易甚少。麩皮因廠方無供，市依舊站限價，小麥十元〇三角不變。

雜糧 市況鮮有變動，惟供應尚佳，黃豆油廠納胃亦取，成交尚多，新豆銷本街，亦有開出。苞米青島幫續添，價砌一角。紅糧客幫亦有染指，交易轉旺，開出四百包左右。元麥銷呆未開，蠶豆少有做開。芝蔴依限成交尚多，生仁廣幫不納，市勢疲，納戶少。

食油 平穩無波，豆油廠方開價仍站上日原盤，大統廠開四十九元七角，惟收市現貨因棧單出貨限期已迫，故略見疲落三角，其他現貨豆油均稍疲。生菜油站四十六元。生油青島已禁止南運，人心更堅，故屹立限價而尚堅。淨生油五十九元九角，小車蔴油亦因存稀供少，有缺貨之感，開退補小車油價五十元。豆餅客胃仍懈，廠方價仍四元六角，因存貨不多，供求兩稀，交易清淡。

浙省蔴棉豐產

【本報訊】中國紡建公司副總經理吳味經氏，刻自杭州、嘉山、海寧、幸嶨、閔行一帶視察棉蔴種植情形歸來，據談：一般情形，尚稱良好，惟蔴產本年特豐。預計本年浙省約可產棉四十五萬担，蔴六十萬担。惟本年之收購問題，或不免將遭遇若干困難。蓋特殊性質之游資，業已吸集四鄉。

浙省蔴產，集中浙東一帶。本年繁殖者係紡建自印度及台灣運來之蔴種，印度種每畝可收七担，合種可收四担半至五担，故蔴之產量較去年增加一倍。棉之產量，因近月來雨水頻繁，影響結鈴。其中特以土棉情形最劣，每畝僅得籽棉六七十斤。改良棉去年方在浙省開始繁殖，惟佔全省棉產百分之十五，故產量每畝雖均超出百斤，惟對總產量之增加，影響不大。茲望天時速即轉晴，俾棉產不致遭受嚴重之影響云。

人造絲配價 改按市價十足計算

中央信託局本週人絲配售價，因成本關係，擬根據八月十九日市價十足計算，故在上海區物資調節委員會未核准以前，本週配價暫不規定，惟決先照上週牌價收款，俟新價格決定後，再行補收。至本週配售數量，除原配百分之三十照配外，決增加臨時配額百分之三十，其花色由易貨處代售會商定，仍責成各公會直接統籌分配具報云。

各廠拋售不寂 棉紗走銷呆滯

布疋交易清淡人心不振

昨日棉紗市況，以銀根仍鬆，各廠拋售不寂，走銷呆滯，市呈供過於求之狀。市上二十支紗會跌進限度以內，細紗因各紗廠直接開售與複製業，場內供應不多，但需要亦稀，市氣平和。四十二支金城現售一千零三十三元，廿一支雙馬七百八十三元，交易已轉入正常。

又訊：棉紗自經當局嚴厲管制，拋售轉多後，金陵路一帶紗號門莊，照限價已有供售，每人限購一小包，如鑫泰，永泰昌，中國紗布公司等，均有人例隊購買。

銀質輔幣兌換金元 雙毫三枚換一圓

銀錢同業日拆改為三元

【本報訊】中央銀行業務局頃通函各分行處，略以財政經濟緊急處分令內，關於白銀及銀元兌換辦法，已有規定。惟關於銀質輔幣兌換金圓辦法，尚無明文規定。茲按過去每銀幣十二角兌給一元之規定，比照規定兌給金圓辦法，即雙毫三枚或單毫六枚，兌給金圓一圓，以資一律。

又悉：央行稽核處頃通函各分行處，自九月一日起，上海市銀錢業改訂同業日拆為二元，放款日拆為三元。

銀根走勢尚穩 行局差進百餘萬

昨日本市銀根走勢平穩，四行兩局一庫於銀錢業票據交換中，差進一一四萬，就中中央銀行差出八萬，中國銀行差進三六萬，交通銀行差進六三萬，農民銀行差進五萬，中央信託局差進五萬，郵匯局差出九萬，中央合作金庫差進二萬，商業行莊大交換差出三〇萬，小交換差出八二萬，外商銀行共計差出二萬。

銀行增資問題 銀行學會昨檢討

【本報訊】商業銀行調整資本辦法，業經行政院通過公佈。茲本市銀行公會為研討施行之實務問題，特委託銀行學會實務小組會提出檢討。該會業於昨日下午一度集會，開討論意見有二：㊀增資資本移存國行，頗感困難。㊁銀行每設一行處，應按資本額增加十分之一，銀行業對此有若干疑問，擬請財部解釋。該會擬具意見後，將交由銀行公會研討後，向財部提出云。

收兌金銀外幣 兩週間統計

【本報訊】央行及其他委託代理行局，自八月廿三日起至九月四日為止，兩週內收兌之金銀外幣，總額如下：㊀黃金：廿七萬一千零五十二兩五錢二分八厘。㊁白銀：廿九萬七千二百八十四兩三錢一分六厘。㊂銀元：七十六萬二千五百七十四元五角。㊃美鈔：七百四十四萬九千九百七十二元八角五分。㊄港鈔：三百卅萬〇九百四十四元六角五分。

棉布交易對象 只限門莊布號

棉布市況，因當局對倉庫棧房等檢查甚嚴，人心益形萎靡，客幫所辦之貨，無法逃運，且開時即有北路客商拋售，同業布號及散戶亦來吐售，同業了結亦甚，鮮吸納，交易清稀。蚌埠幫、長江幫與徐州幫等，故初布去化呆滯，以免資金關殺，反將白坯布在市轉賣。

場內各經紀人遵當局指示，以門莊布號為交易對手，對於字號客莊，則僅可代為賣出，拒絕代為買進。並傳路上貨運必須攜帶成交單備查，倘被察出運往字號，將受干涉之虞，各方懍於當局抑平物價之嚴厲措置，人心絕鮮振作。

十二磅龍頭細布自永信布號拋開六百疋，價廿九元三角，繼有散戶互吐，步降至廿八元五角，最後為廿八元八角，比上日續跌五角。四君子元嗶嘰因秋涼銷暢，僅挫二角。金運妙舞元嗶嘰漢口幫搜求，仍站廿七元六角原盤。其餘各布亦均跟退，以喇叭牌B細布猛跌七角為獨鉅。

又訊：紡建公司隔日開售之福B細布，價為廿三元八角，每戶一律配售四十疋。玩傘漂布廿六元八角，每戶均配二十疋。並悉近日本市門莊布號，如日新盛，信大祥，協大祥等，每晨八時餘即有排隊發售限價布疋，但仍九〇美亭士林開出一百餘疋，勤去商標。又悉：華懋染廠有三

茶貨提高十倍 未邀當局核准

【本報訊】記者頃晤安徽茶葉公司協理，據告：全國合作社物品供銷處，日前派員赴祁門，本年度祁門各合作社之紅茶推銷事宜，結果祁門各合作社業經獲得協定，並推派馬希白來滬主持一切，聞不久即有毫額到貨。

又悉：此間茶葉公會，前曾電請四聯總處，將本年度茶貸提高十倍，每担為法幣八千萬元，並請將限期寬限至三個月一案，適因當局實施經濟管制緊急政策，未蒙核准，惟茶商以茶葉不特有關外銷，抑且足以影響國內生產，故刻下擬推代表晉京，有所請示，同時對茶貸利息，亦圖減低。

昨日茶市，內銷茶依然平穩若昔，至於外銷花色，則在貨稀需活中，一致秀色可人，脚地亦頗堅固。

中紡拋紗

【本報訊】中國紡建公司，昨分別在紗業市場及該公司掛牌售紗。計在市場售出三八四件，共收價款二七一，四八八元。開出廿支雙鯉及紅蜂各一種，價均七〇七元。又公司掛牌共售各支紗九七二件合廿支紗一八六五件，收入價款八五二，九九一元。公司開紗廿十二種，開價如次：廿支紅魁星飛馬均七〇七元，廿六支副日光二五五元，八支特蝶

年六〇〇元，十支立馬[illegible]四八〇元，十支雙股豐年五二八元，卅二支雙股豐年八八〇元，四〇支日光八八〇元，四二支雙股日光一〇二〇元，六〇支日光一一五〇元，八〇支雙股TK彩球二五八〇元。

市價一覽（九月八日）

◉金銀匯幣（單位金圓）

品名	價格
黃金 央行掛牌每兩	二〇〇元
白銀 每兩	三元
銀圓 每圓	二元
飾金（兩）	進[illegible] 出[illegible]
飾銀 每兩	進[illegible] 出[illegible]
★外匯率★（中央銀行掛牌）	
美金	[illegible]
英鎊	[illegible]
港幣	[illegible]
印幣	[illegible]
坡幣	[illegible]
美金結匯證	[illegible]
指定銀行買賣價	
美匯 出進	[illegible]
英匯 出進	[illegible]
港匯 出進	[illegible]
印匯 出進	[illegible]
新加坡匯 出進	[illegible]
◉利率（中央銀行掛牌）	
重貼現	[illegible]
同業存款利率	月息二分
日拆	[illegible]
◉銀錢業利率掛牌	
存息（千元）	八角
放款息（每千）	三元
同業拆放（每千）	二元
公庫證又	二元
四行兩局	[illegible]
市場利息	一角二分

◉棉紗（每件40小包）（公會成交價）

品名	價格
60雙股天女	[illegible]
42雙股金城	一〇三三.〇〇
32雙股喜鵲	[illegible]
32紅人中	[illegible]
又雙喜	[illegible]
21支雙馬	七八三.〇〇
又金城	七八三.〇〇
20支金城	七〇七.〇〇
又大法	七〇七.〇〇
又吉象	七〇七.〇〇
又足球	七〇七.〇〇
又神虎	七〇七.〇〇
又金雙鵝	[illegible]
又太湖筒紗	[illegible]
又更生	[illegible]
又天女	[illegible]
又金魚	[illegible]
又奔騰	[illegible]
又大飛艇	[illegible]
又飛虎	[illegible]
又紅奎星	[illegible]
又金雙獅	[illegible]
又雙喜	[illegible]
又帆船	[illegible]
又金橋	[illegible]
又雙魚	[illegible]
又五子	[illegible]
又三羊	[illegible]
又紅人中	[illegible]
又仙女	[illegible]
又公子	[illegible]
又雙鳳	[illegible]
又紅蜂	[illegible]
又寶塔	[illegible]
又紅寶塔	[illegible]
又月兎	[illegible]
又多寶	[illegible]
又牧羊	[illegible]
又彩蛋	[illegible]
16仙女	[illegible]
又雙喜	[illegible]
又宮女	[illegible]
10支童子軍	[illegible]
又雙喜	[illegible]
又四平蓮	[illegible]
又得利	[illegible]
又藍鳳星	[illegible]
又老人桃	[illegible]
又紅人中	[illegible]
又金塔	[illegible]

◉棉花（每担）

品名	價格
漢口細絨棧交	[illegible]
涇陽細絨棧交	[illegible]
漢口粗絨棧交	[illegible]
又 送廠	[illegible]
陝德細絨送廠	[illegible]
周浦籽花	[illegible]

◉棉布（每疋）（市場做開價）

品名	價格
12磅龍頭細布	二八.八〇
又B字	[illegible]
1212五福細布	[illegible]
B喇叭童布	[illegible]
四君子嗶嘰	[illegible]
金運妙舞	[illegible]
九〇美亭士林	[illegible]
又一統	[illegible]
1640碼永字細斜	[illegible]
又粗布	[illegible]
銀灣漂布	[illegible]
砲兵元布	[illegible]
一統納夫安	[illegible]
海關鐘元斜	[illegible]
（又廠盤）	
金九鼎漂布	[illegible]
金九如又	[illegible]
一九〇雛雞又	[illegible]
一九〇正江士林	[illegible]
一九〇羅漢又	[illegible]
一九〇交通又	[illegible]
一九〇上壽又	[illegible]
金九如洋紗	[illegible]
民主藍布	[illegible]
寶王藍布	[illegible]
蝶戀花絲光藍	[illegible]
金牌絲光藍	[illegible]
金九鼎元斜	[illegible]
四喜元斜紋	[illegible]
紅九如元斜	[illegible]
金鳳細斜	[illegible]
銀九如元布	[illegible]
七子元布	[illegible]
42支大明府綢	[illegible]
大妹妹條府綢	[illegible]
大妹妹彩條絨	[illegible]
42華東條府綢	[illegible]
花江元貢呢	[illegible]
公勝永固呢	[illegible]
益生克羅呢	[illegible]
又麗特呢	[illegible]
42泰山條府綢	[illegible]
又被單布	[illegible]
時美花洋紡	[illegible]

◉棉織品（每打）

品名	價格
又花嗶嘰	[illegible]
羅利多彩綢	[illegible]
42司麥脫襯衫	[illegible]
60司麥脫又	[illegible]
42環球襯衫	[illegible]
42富樂色襯衫	[illegible]
42 DDS襯衫	[illegible]
60 DDA 60條	[illegible]
府綢 ADA	[illegible]
ABC藍黃	[illegible]
彩牌衛生衫	[illegible]
飛馬	[illegible]
金爵	[illegible]
黑貓衛生衫	[illegible]
鵝牌棉毛衫	[illegible]
飛馬	[illegible]
黑馬又	[illegible]
海虎雙紗又	[illegible]
鵝菊棉毛衫	[illegible]
又衛生衫	[illegible]
雪花又女衫	[illegible]
倩帽絨衫	[illegible]
又棉毛衫	[illegible]
金魚又	[illegible]
金魚錦地衫	[illegible]
電力牌細絨衫	[illegible]
紅獅棉毛衫	[illegible]
真善美又	[illegible]
萬象信絲領帶	[illegible]
又印花絲領帶	[illegible]
32支狗頭男襪	[illegible]
42支又男襪	[illegible]
60支又蔴紗襪	[illegible]
米鼠牌錢襪	[illegible]
康福嘎花絲襪	[illegible]
又交織花襪	[illegible]
司麥脫青年襪	[illegible]
又進步襪	[illegible]
42支蝶菊襪	[illegible]
32支紅菊襪	[illegible]
32紅獅平底襪	[illegible]
84又蔴紗舞襪	[illegible]
大發被單（條）	[illegible]
大寶大尺彩花	[illegible]
啟明六尺彩花	[illegible]
又新條	[illegible]
大統大方被單	[illegible]
◉巾帕（每打）	
83黑人毛巾	[illegible]
黑人毛巾	[illegible]
變料黑人毛巾	[illegible]
新時代巾	[illegible]
83面友祝君巾	[illegible]
又彩格巾	[illegible]
司麥脫巾	[illegible]
泰豐七七毛巾	[illegible]
12寸紅獅織條帕	[illegible]
16寸又織條帕	[illegible]
18寸又	[illegible]
又 緞條帕	[illegible]
◉木紗團（每綑）	
千碼三股香擯	[illegible]
一千碼飛輪	[illegible]
四〇〇碼三股	[illegible]
大粉	[illegible]
三股宮摹	[illegible]
老紅潮	[illegible]
新紅	[illegible]
又約號帆船	[illegible]
金手牌繡花綫	[illegible]
三角牌繡花綫	[illegible]

◉人絲（100磅箱）

品名	價格
天橋新	[illegible]
又東洋	[illegible]
又金三馬	[illegible]
又旭字	[illegible]
◉絲經（高勻度）	
82分B	[illegible]
81分C	[illegible]
78分D	[illegible]
高級另担	[illegible]
中級另担	[illegible]
低級另担	[illegible]
雙里經五担	[illegible]
又干經另担	[illegible]
◉綢緞	
美亞被面	[illegible]
大誠被面	[illegible]
華強被面	[illegible]
申康被面	[illegible]
物華衞金	[illegible]
復成多子又	[illegible]
天偉被面	[illegible]
大偉呢二兩	[illegible]
又二兩四錢	[illegible]
大誠格縐綢	[illegible]
華錦綢	[illegible]
華雄綢	[illegible]
◉茶葉	
37中溪抽	[illegible]
又 珍眉	[illegible]
又 特貢	[illegible]
又 針眉	[illegible]
又平水頭號珠	[illegible]
又平水頭號眉	[illegible]
又上祁門紅茶	[illegible]

◉食米（每石）

品名	價格
★南市場開價★	
白粳上	[illegible]
又中	[illegible]
又宿	[illegible]
薄稻上	[illegible]
又次	[illegible]
早稻上	[illegible]
又宿	[illegible]
碾秈上	[illegible]
又中	[illegible]
白元上	[illegible]
又中	[illegible]
江西機晚中運	[illegible]
又 次運袋	[illegible]
新粳上	[illegible]
又中	[illegible]
糙尖上運袋	[illegible]
又 中運袋	[illegible]
又 次運袋	[illegible]
★北市場開價★	
白粳上	[illegible]
又中	[illegible]
又次	[illegible]
薄稻上	[illegible]
又次	[illegible]
早稻上	[illegible]
羊秈上	[illegible]
又中	[illegible]
碾秈上	[illegible]
又次	[illegible]
埠秈下	[illegible]
又中	[illegible]
白元上	[illegible]
又次	[illegible]
特粳上	[illegible]
新粳上	[illegible]

◉麵粉（49磅袋）

品名	價格
老車一號粉	[illegible]
兵船一號粉	[illegible]
豐年一號粉	[illegible]
山鹿一號粉	[illegible]
地球一號粉	[illegible]
鳳凰一號粉	[illegible]
燈塔一號粉	[illegible]
無錫長城一號粉	[illegible]
孔雀一號粉	[illegible]
建成一號粉	[illegible]
大發一號粉	[illegible]
（以上均為送到價）	

◉雜糧（市担）

品名	價格
浦東大杜豆	[illegible]
九江運豆	[illegible]
崇明沙黃	[illegible]
漢口乍豆	[illegible]
又 車豆	[illegible]
漢口毛茶	[illegible]
管店大蔴豆	[illegible]
蚌埠豌豆	[illegible]
平湖小粉	[illegible]
又 特粗	[illegible]
鄱陽黑蔴	[illegible]
鄱陽雪蔴	[illegible]
九江奶蔴	[illegible]
又 元蔴	[illegible]
徐州生仁	[illegible]
大汶口提莊仁	[illegible]
太倉元麥	[illegible]
崇明元麥	[illegible]
明光元麥	[illegible]
嶺港陳苞米	[illegible]
啟東新苞米	[illegible]
崇明新苞米	[illegible]
貨渡苞米	[illegible]
管店新苞米	[illegible]
麩皮大包福新	[illegible]
又（單包）	[illegible]
上列（生仁司馬担）	

◉食油（市担）

品名	價格
江北桶生（除桶）	[illegible]
開封醬桶生油	[illegible]
本廠豆油	[illegible]
又生菜油	[illegible]
重慶舊桶熟菜	[illegible]
又舊桶生菜油	[illegible]
蚌埠小車蔴油（除桶）	[illegible]
又吉桶大車	[illegible]
◉豆餅（每張）	
裕記·惠山餅	[illegible]
長字·利字餅	[illegible]
仁記·大統餅	[illegible]
以上場內做開價	
◉食糖（市担）	
車白精草句	[illegible]
又蔴袋	[illegible]
24號粗砂	[illegible]
20號中砂	[illegible]
本廠雪白	[illegible]
本廠棉白	[illegible]
興化白高	[illegible]
興化赤高	[illegible]
汕頭赤	[illegible]

◉燃料（公會做開價）

品名	價格
揀拣青	[illegible]
潭江青	[illegible]
海南赤	[illegible]
本廠冰	[illegible]
振記晶明冰	[illegible]
又片冰	[illegible]
李節白煤塊噸	[illegible]
頭號長城又又	[illegible]
長城 又	[illegible]
萍鄉煙煤塊又	[illegible]
鄰業 又	[illegible]
鹽城 又	[illegible]
包山煙塊 又	[illegible]
包山煙屑又	[illegible]
復興煙塊又	[illegible]
復興煙屑又	[illegible]
爾岩烟煤塊又	[illegible]
徐州焦炭又	[illegible]
又洗焦炭又	[illegible]
乾松柴（担）	[illegible]
青炭（担）	[illegible]
白炭（担）	[illegible]
烏炭（担）	[illegible]
煤球廠盤（噸）	[illegible]
又零售（担）	[illegible]

◉洋紙（每令）（以上同行自車價）

品名	價格
對開報紙	[illegible]
美貨白報紙	[illegible]
國貨白有光	[illegible]
自打字紙	[illegible]
色打字紙	[illegible]
輕磅道林紙	[illegible]
40磅牛皮紙	[illegible]
32磅二號紙	[illegible]
大隆白玻璃	[illegible]
有色性	[illegible]
白透明紙	[illegible]
大隆單面	[illegible]
銅版紙	[illegible]

◉建築材料

品名	價格
青足磚（萬）	[illegible]
又三號（萬）	[illegible]
黃道磚（萬）	[illegible]
士紅瓦（每千）	[illegible]
青瓦（每萬）	[illegible]
石灰（每担）	[illegible]
泰山水泥（袋）	[illegible]
象牌水泥（袋）	[illegible]
馬牌又（袋）	[illegible]
黃沙（每噸）	[illegible]
石子（每噸）	[illegible]

◉紐約棉市（九月七日）

品名	價格
米特林現	[illegible]
十月份	[illegible]
十二月份	[illegible]
一九四九年三月份	[illegible]
五月份	[illegible]
七月份	[illegible]
十月份	[illegible]
◉紐奧利斯棉市	
現貨	[illegible]
十月份	[illegible]
十二月份	[illegible]
一九四九年三月份	[illegible]
五月份	[illegible]
七月份	[illegible]

國防醫學院 職業教育各班選考 補訓三期二次甄審 公告

國防醫學院招考牙醫各班三年級新生公告

報名：九月十至十四日，體檢口試十五至十七日，筆試二十及二十一日，詳情見甄審及考選辦法

一、名額各四十名。二、投考資格高中或同等學校畢業。三、考試課目公民，國文，英文，數學，物理，化學。四、報名九月十至十四日，體檢口試十五至十七日，筆試二十及二十一日。五、報名地點上海新市中心區本院。六、詳章備索。

南洋無線電校 招生 明日上課 本校創辦歷五十餘年，校友遍於電信界，本屆新生均已額滿，茲應學生請求，特擴充設備增設新班，備有宿舍，入學從速。第一院南京東路470號●第二院中正中路384號

中國無線電工程學校 招生 十二日上課 本校民13年創立，畢業生服務全國電信機關。校址中正東路一九一九號 電話82121 校長方子衛 教務長范鳳源

工建無線電學校 招生 （班次）無線電裝修班電碼收發班（程度）中學畢業（教材）自編講義（校址）林森中路十六號 報名從速 簡章備索 14日上課

中法大學藥學專修科招生 報名：即日起九月十一日止 考期：九月十二、十四日 校址：陝西南路四一〇號 簡章備索

上海市教育局立案 私立復興高級藝術職業學校 招生 （年級）專修科、實用美術科、音樂專修科，新生男女兼收（資格）初中畢業或同等學力（住宿）可（考試）九月十五日上午（報名處）即日開始㊀靜安寺路弘毅中學㊁四川路五九九號青年中學㊂北四川路底復興中學 電話02—50177轉 江灣校舍 復興藝術研究所招研究員（簡章備索）

聖約翰英文補習學校秋季晚班 即日報名 十三開學 ●普通科●北京東路大光中學內 ●專修科●南京路慈淑大樓五一三號 簡章備索

聖格雷高級英文學校 ST. GRACE'S ENGLISH COLLEGE 秋季招男女生 普通科大學高初中預科九級，選科速記打字 Pitman & Gregg 商業文牘會話報章雜誌等，報名晚五時至七時，編級考試9月20日開學9月25日 校址廣西路五馬路致中學內 英美教授主授 章程面見本校佈告 董事長周斐成 校長H. A. Weiss

景貞海事職業學校 招生 （科別）輪機、電訊（年級）高一、初一（報名）即日起（考期）本埠九月十二日，外埠九月十八日（資格）初中畢業或同等學力，小學畢業（報名手續）須附照片證件報名費二角（校址）浦東老白渡

慕時英文學校秋季夜班 招生 總校：中正東路浦東大廈五樓 北校：金陵西路四十號同義中學內 南校：新北門內福佑路一六八號 電話61564

劍橋英文學校秋季晨夜班 招生 初讀至大學 報名即日起 校址南京路慈淑大樓五二六號 電話97415

市商會商業補習學校 夜晨班 明日上課 尚有餘額 各科各級報名從速 地址天后宮橋市商會內

延陵中小學續招新生 本校中小學為擴充班級續招初中一二三、小學各級新生（考期）隨到隨考（報名）即日起（簡章）備索（校址）南市黃錦路三牌樓口 膳宿俱備

凌洲中學 佐之小學 招生 免試 膳宿 校址虬江路 寶通路100號，1、11路電車，北四川路2、13路，北火車站公共汽車，本校校舍寬大，地點幽靜，設備完善，辦理認真 電話(02)60752

粵江中學 高初中 商高 各級 續招 新生及插班生 添建校舍增設班次 九月十日上課 址大統路中華新路口 膳宿俱備 電話11915 董事長方治

大陸中小學續招新生及插班生 校址提籃橋臨潼路135號 電話五三一二三號 清寒學生得申請減免學費 遠道學生免費寄宿

教育局立案 申聯中學暨小學招男女生 高中一二年級及初中小學各級尚有餘額 校址：外灘七號通商銀行大廈四樓

正誠中學招生 （年級）初中各級並附補習班（考期）隨到隨考（校址）西藏南路（南陽橋）恒和坊40號（附註）設有獎學金，凡清寒優秀者均可申請補習班學費全免

軍光小學招生 年級，小學各級一律十五元，優待軍人子弟，學費減半，招收清寒優秀免費生十名，減費生二十名。校址海寧路（乍浦路口）二七二弄一至九號

上海短期補習學校 正式上課 報名從速 （科目）國文英文珠算簿記代數幾何會計打字英語會話（時間）晨夜兩班自由選定（章程）備索（校址）㊀華龍路卅六號T.81280㊁自忠路六百卅號T37164

上海婦女補習學校 正式上課 報名從速 （資格）不限年齡不限程度（科目）國文英文算學簿記打字鋼琴家事（時間）自由選定（膳宿）備有膳宿可以住讀（校址）㊀華龍路卅六號T81280㊁自忠路六百卅號T37164 章程備索

模範女婦補習學校 招生 （宗旨）本校由婦女界主辦提高婦女地位而有職業技能（科目）國英數理會計簿記珠算會話縫紉裁剪刺繡編結中英文打字（程度）不限年齡程度凡初讀至高中均可插入（報名）即日起（校址）㊀南京西路五八〇號㊁重慶南路一五七弄㊂新聞路一四六一

教育局立案 靜文女中暨小學 幼稚園 續招新生 （年級）初中小學幼稚園各級新生及插班生（小學男女兼收）（報名）即日起（簡章）備索（膳宿）俱備（校址）南市方浜中路722號電話(02)71789

鶴鳴鞋帽商店

第八店今日開業 廣州下九路一〇二號

恭請 廣東省參議會議長林翼中先生揭幕 一九四八香港小姐司馬音小姐剪綵

推行薄利政策 擴充服務範圍

收訓匪區中學流亡學生
臨中應由地方辦理
經臨費救濟金得報部籌撥

〔中央社南京八日電〕教部發言人發表書面談話稱：政府爲收訓匪區中等學校流亡學生，已在各地會設臨時中學多所。惟外間對臨時中學數量性質，尚多不甚明瞭，且有提議改爲國立者。中等學校依照法令規定，應以地方辦理爲原則，故抗戰時期，所設國立中學，勝利後本部遵奉政院令，先後改歸省市接辦者，已有三十餘校。其餘少數國立中學，雖以情形特殊，亦已遵奉院令，正在設法改由地方接辦中。至最近各地所設臨時中學，爲求能密切指導便利起見，本部概保責成各省市教育廳局主持辦理。惟所需經臨各費，及匪區流亡學生救濟金，仍得報請本部核撥或籌撥。對於前次匪陷開封，以情勢緊迫，由部暫設之豫州中原兩臨時中學，亦已併河南省教育廳派員接管。而平津方面原設東北臨中各校，亦經交由平津兩市教育局分別接辦。

中學自然科學展覽
各校成績評判揭曉

〔大華社訊〕市教育局爲提高中等學校學生研究科學興趣，及策進教師注意科學教學起見，會舉辦全市中等學校自然學科成績展覽會。參加市立及私立中等學校四十六校，於七月十日至十二日止，展覽三天。所有各科成績業已評閱竣事，其結果如下：甲、學校出品：㊀超等獎狀：市立格致·錫藥·敬業·建行·育才，私立中法·清心女中等七校。㊁優等獎狀：市立務本女中·格致·敬業·育才·市西·錫藥·七寶農業職校·女師·復興·第一女中·吳淞·私立中國·民智初中·育英·清心·崇實初中·復旦·滬新·浦東·儀韻女中等二十校。㊂甲等獎狀：市立敬業，務本女中·錫藥·眞如·復興·女師·第一女中·新陸師範·高行·農業職校·吳淞·市北·格致·江灣·私立民智初中·崇實初中·道中女中·南陽女中·大德高級助產·儀韻女中·中法·中華初中·民智初中·京滬·聖芳濟等二十五校。㊃紀念狀：市立洋涇中學·晉元·揚思·私立守眞初中·滬東·安心初中·文化初中·光夏·建承·鑒光·明德·齊魯等十二校。

「勵學育才」
川人捐田獎學 總統題頒匾額

〔本報南京八日電〕四川仁壽縣公民高利民兄妹，爲紀念其父母捐田壹三〇二畝許，約值國幣十八億元，爲成都華西協和大學獎學基金。熱心義舉，殊足嘉尚。教部據華西協大呈請獎勵，經與內政部會銜呈奉總統府頒「勵學育才」匾額一方，已由教部轉發川教廳給領。

加教育重建會
贈我進修學額
聯教中國委會推薦人選

〔本報南京八日電〕加拿大教育重建會爲協助受戰禍國家教科學文化之重要，經由聯教組織遴選我國進修學額五名，分七項主要科目：㊀科學與工藝，㊁教育，㊂人文科學，㊃社會科學，㊄大衆傳播，㊅普通行政，㊆藝術。現由教部提請該組織中國委員會各專門委員會，就有關科目推薦分步人選若干，各於九月二十日前提請中國委員會執行委員會決定候選人十名。惟最後仍由該組織及加拿大教育重建會決定。申請人之標準如下：須在國內有相當於教授資格，服務至少七年以上，而確有成就者，㊁在最近五年內未曾出國者，㊂對英法語言文字能流利運用，而有足資證明之文件者，㊃國內外對於學術上能有貢獻者，㊄研究計劃能與聯教組織所規定符合者。

美國會圖書館舉行
中國印刷術展覽會

〔美國新聞處華盛頓七日電〕顯示中國印刷術發展經過之展覽會，自上星期起在此間國會圖書館舉行。展覽品中，上自國會圖書館所有之中國最早印刷品即於十世紀中在雷峯塔中發現之佛經起，以迄近代之中國彩色印刷品。如後漢書補記一卷，以示中國古書之「蝴蝶式版本」。活字印刷品，則有圖書集成原本一卷。木版繪製則有二百年前左右滿清時代之頤明佛學稿本。當代彩色印刷品，則有張大千仿模敦煌石室壁畫之印刷品三幅。

國立北平研究院
學術會議今開幕
會員限於旅費 半數未能出席

〔本報北平八日電〕國立北平研究院學術會議二次大會，九日在懷仁堂開幕。院十九週年紀念會，同時舉行。院長李石曾主持。會期二日，分天算，理化，生物，地學，史學，社會，農學，工程，醫藥，文藝等十組進行。會員九十人，除該院各研究所長以上等當然會員外，及主持國內重要發明或著作之學術專家，及主持學術機關十年以上者，多被聘爲選任會員。此次大會議除平，津，張三地會員四十餘人，及四川大學周太玄教授趕來參加外，餘皆因經費所限，未能支給旅費，不克參加。兩天議程，將宣讀論文四十二篇，並討論專題「中華民族接受外來文化的問題」。出席會員如次：理化組：李書華，嚴濟慈，周發岐，葉企孫，饒毓泰，湯石先。生物組：李石曾，朱洗，張璽，劉慎諤，陳楨，胡先驌，戴芳瀾，張景鉞，周太玄，胡經甫。地學組：袁復禮，李士林，黃國璋，張印堂，劉大悲，鄭松居，馮澤芳，湯佩松，俞大紱，劉仙洲，魏壽崐，李書田，張克忠，顧毓珍。醫藥組：湯飛凡，李宗恩，朱廣相。史學組：徐炳昶，陳垣，陳寅恪，張星烺，湯用彤。文藝組：胡適，陸志韋，魏建功。社會科學組：何基鴻，費孝通。天算等組之會員則皆不克

九九體育節
★本市體育團體★
舉行慶祝表演

市體育館 體育表演……市體育館爲紀念本屆九九體育節，及喚起市民注意康樂活動起見，特舉行九九體育節體育活動及展覽，其秩序如下：㊀上午九時起，器械訓練班學員，表演單杠雙杠木馬，同時舉行市民體格檢查。㊁下午一時至三時，國術表演。㊂下午三時至四時，籃球表演賽。（秦康對騎士），㊃下午四時半至五時半，排球表演賽。（華聯對白隊）。㊄下午五時卄分起體育播音演講，姚主任榮湜在亞美麟記電台演講九九體育節之意義。

展覽……該館並將會議室佈置體育運動成績展覽室，除陳列該館主辦或協辦各項體育活動事業圖表外，並展陳七屆全運會各項活動照片，及本市代表團獲得大會總錦標，及男女籃球錦標各項銀盾錦旗，暨美國的體育運動照片，與第十四屆世運會各項運動紀錄，滿目珠瑯，珍貴非凡，全日開放，歡迎參觀。

廣播……上海市教育局聘請市體育館館長邵汝幹於九月九日體育節下午五時卄分在亞美麟記電台播講「九九體育之意義」，已推定市體育館姚主任榮湜，出席播講，該台週波爲九百四十千週率，屆時請各界收聽。

江灣游泳池 水上遊藝會……江灣游泳池爲慶祝九九體育館，今日下午二時起舉行水上遊藝會，及游泳測驗，遊藝十項：㊀通珠砲，㊁縛手足泳，㊂潛水比遠，㊃水裏長龍，㊄懷珠取寶，㊅水上開花，㊆捉水賊，㊇三式接力賽，㊈蘋果泳，㊉水球表演。測驗三項：百米自由式（七五秒），百米背泳（九二秒），二百米俯泳（三分卅秒）。凡上次公開游泳賽得分者，概不得參加，惟近日天時不正，今日如果逢雨，不再舉行。茲錄表演人員名單如下：朱賢國，戚忻，李逢人，徐幸，盧仕英，陳國鈞，梁文直，溫敬令，許守強，陳玉泉，祝嘉佑，曹與康，陳景忠，貞宗一，梁惠標，吳鼎鑑，劉天泰，孫光一，孫光二，陳允泰，龐美雄，湯錦，龍惠霞，黃宗英，葉蔭雄，程錦申，趙勤英，謝志良，錢榮明，李昭偉，錢學倫。主辦當局通告：表演人員請於下午一時正，在外灘愛多亞路口乘兩江專車直達江灣游泳池。

精武體育會 今晚慶祝會……本市精武體育會爲一具有悠久歷史之提倡體育社團，今以慶祝九九體育節，除將該會主辦精武盃排球賽甲女組決賽秩序，排於今晚舉行外，特於聯賽八時終了後，再舉行單杠摔角表演，單杠由杠王吳玉崑君領導該會器械班會員演出，吳君杠上絕技，久已爲滬上人士所欽佩，大風軍尤屬出色。摔角表演由該會及滬上摔角名手混合演出，肉搏廝殺，緊張劇烈，屆時四川北路精武大會堂內，定必盛況空前，歡迎各界參觀。

九九田徑隊 週年聯歡會……本市九田徑隊成立以來，遞屆一週年，該隊擁有隊員百餘人，集老將新進，不但實力冠東南，且平素積極訓練新人，於田徑界供獻尤鉅，現定今日下午二時，假華山路靑年館舉行慶祝一週年聯歡大會，由傅國驅王學武，及顧問與文庫等主持，屆時並邀體育及新聞兩界人士參加，預料必有一番盛況。

華聯同樂會 國術隊表演……本市南京東路九四號華聯同樂會國術隊，爲慶祝九九體育節，及發揚國粹起見，定於今晚八時，在該會所舉行第二次盛大國術公演，由少林專家蔡桂勤率領全體優秀隊員演出，來賓參觀憑贈券入場。

蘭州體育節
郭主席率僚屬登皋蘭山 省市機關學校休假一天

〔本報蘭州八日電〕九日體育節，郭主席將親率省府全體職員赴南郊爬登皋蘭山。省市各機關學校均休假一日，參加各項康樂活動。

鎮慶祝體育節 舉行火炬接力

〔本報鎮江八日電〕今晚八時爲慶祝（九九）體育節舉行火炬接力賽，觀者如堵，盛況空前，參加四隊結果：清流第一，鎮聯第二。開明第三。八時半，尚有爬山賽，下午籃球足球比賽。

全美單打網球賽
明日在林山開始

〔本報訊〕紐約七日廣播：林山全美單打網球錦標大賽，定於本星期五揭幕，自九月十日開始，至十九日結束。參加選手，美國及外籍男女選手共計一百四十四人，男選手九十二，女選手五十二。男女二組中之種子選手，俱分爲美國及外籍兩部。男子組之種子選手第一名爲派克，女子組則爲上屆冠軍白露小姐。男子組上屆冠軍克拉茂下海後，冠軍一席，不知鹿死誰手。美國台杯代表許洛特已返洛杉磯，仍經營冰箱事業，不再參加比賽。

精武杯排球 今晚甲女組決賽

上海市精武體育會主辦之精武杯首屆男女排球聯賽，爲慶祝九九體育節，特排定三場精彩比賽，除乙組臣氏鐵馬二勁旅相逢外，另爲女子組復華甲進德，爭女組錦標，及甲組永紗甲西聯兩常勝軍，爭甲組王座。今日秩序如下：

復華—進德（女組決）下五時半
臣氏—鐵馬（乙 ）六時一刻
永紗甲—西聯（甲組決）下七時

〔昨賽結果〕㊀永紗乙勝臣氏（乙一）十三—廿一，廿一—十六，廿一—十六。㊁影友勝精武乙（乙二）廿一—十一，廿一—十五。

小型足球聯賽 甲組中秋開賽

市體協小型足球委員會於昨日下午六時假公訓園俱樂部，召開第二次會議，主席裘順元，首由主席報告報名業已截止，參加隊數甲乙丙組共計一百零四隊，預定甲組先行開賽，繼即審查通過參加各隊，並決定尚有少數球隊未辦妥手續者，統希於本星期日（十二日）向聯賽幹事部辦理，（星期日亦照常辦公）逾期作自動退出論。最後決議各案分錄如次：

㊀審查通過東華青白等十六隊參加甲組比賽，該組並分一，二，三，四，四部，每部四隊採單循環制角逐，四分部優勝隊，再採單循環制解決總冠軍。

㊁甲組十六隊分部名單決定如次：（甲組如有退出者決定由乙組中遞補）
甲一部：青白青，眞如，鐵路A，康隊。
甲二部：青白白，怡光，央航藍，錫藥。
甲三部：東華，利華，央航紅，精武。
甲四部：體德，龍頭，志超，鐵路。

㊂甲組開賽日期決定下星期五（中秋節），假晉元公園舉行。

㊃乙組廿五隊分爲五部，丙組六十三隊分爲十二部，編配分部事宜，交由總幹事沈回春負責辦理。（名單日內公佈）

中青排球總決 華青昨勝汕隊

中青邀請排球乙組單循環總決賽，昨爲第一仗，下午六時起由華青與汕隊對壘，開賽後汕隊先聲奪人以廿一比十一先勝一局，華青聲威自振作，以同樣比數得第二局，扳成各一，第三局華青加緊攻勢，汕隊努力相抗，終難抵禦，又以十六比廿一失敗，結果華青以二比一勝汕隊。

國民學校雜費 以十二元爲限

〔本報訊〕市教局國教處市校科長虞篤六昨稱：本學期國民學校所收之雜費，教師進修費及修繕費等，總數不得超過金圓十二元，各校不得另外加收建築費。如有巧立名目額外者，學生家長可密報教局，決予嚴懲。又雲籌費必須於二週內結清，由校方將暫款清單報告學生家長以明實況。所得之六元教師進修費，其中一半由校內教員分配，其餘一半繳存市銀行。國校教師進修費分配委員會已定十日開會商討分配辦法。

中國新專董事長 推孔祥熙氏繼任

中國新聞專科學校董事會，日昨（八日）由常務董事召開會議，出席者計有胡鄂公，蔣濟民，潘公展，李熙謀，林尹，錢鑫民，儲玉坤，馮有眞等十餘人。即席公推孔祥熙先生繼任董事長，在孔董事長出國期間，由王啓江董事代行董事長職務。

山東四中學遷常

〔本報常州訊〕山東以地方遭受匪亂，省立曲阜師範，滕縣中學，濟寧中學，滋陽師範四校等奉命南遷。各該校校長王鶴軒等，先期來常，勘定戚墅堰區陽南鄉白龍廟大林寺兩處爲臨時校舍，鳩工修葺，足容千餘人。滋陽師範一部份學生六日已抵常。

正中書局 本週新書
大學用書 普通物理學（下） 嚴濟慈著 二元五角四分
大學用書 中國文化史（下冊） 柳詒徵著 一元三角一分
人類綜合史觀 李成蹊著 三角
哲學大綱 高名凱譯 一元五分
火藥學 李潤田譯 一元四角三分
大學用書 棉作學（下） 孫逢吉著 二元五角八分
正中兒童月刊（九月號） 業已出版
上週新書
大學用書 中國文化史導論
大學用書 鐵路及選線計劃學（第二冊）（鐵路動力與列車運動） 王竹亭編 二元三角
文學叢書 窺天集 常風著 六角
戰後西遊記 胡叔異編 八角八分
初中適用 本國地理教科圖
宇宙（第十七卷十二號）
總管理處 上海(5)四川北路一七〇號 各地分局

商務印書館 初版新書 及最近重版書
部定大學用書 續出二種
普通生物學
近代無機化學（Morgan及Burstall合著）
經濟學新論 定價七元五角
兒童行爲指導工作 定價十元
中級英文讀本（第二冊） 定價六元
原子砲術及原子彈
教育雜誌（第卅三卷九號）
新兒童世界（第十三期）已出
最近重版大學用書（另印大學叢書目錄贈閱）
統計學大綱（二冊） 中國政治思想史 賦稅論（二冊） 政治科學與政府 教育行政 生物學實驗指導 動物學 機械工程學 基礎大文學 中國史綱（二冊）
照定價一五折合成金圓發售

天蟾舞台 電話訂座 九〇五六〇
爲慶度演部遂啓 再覆全追津事
今夜 明天夜戲

大舞台 今隆獻金座價 夜重演團

翁友義父女雙捉姦 紅蝴蝶金針刺同治

共舞台 今夜獻演 最後一場 天河配

江蘇省工業會籌備委員會公告 秘字第貳號
查本會業經籌備就緒，定於九月十一日在無錫太湖之濱江南大學大禮堂舉行成立大會，是日上午十時舉行選舉，下午討論會務，提案……凡我會員代表務希準時出席……特此公告。

嗚謝 古法運氣胃病聖手
蔣委員長審閱 范曉六主編 童子軍課程書
全新原版 大美百科全書 ENCYCLOPEDIA AMERICANA
邱宅訃告 棘人邱坤 泣血稽顙
杭州徐宅報喪 徐壽母李太夫人（立民禮耕先生之令堂）於中華民國三十七年九月八日寅時壽終滬寓，擇於九月九日下午四時在馬白路中央殯儀館大殮，謹此報聞 徐崇厚堂 賬房謹啓
麗園殯儀館 經濟實惠 包辦殯殮 電話八六二八四 〇二七〇六〇五

分類廣告 招聘 徵求 出租 遺失

精酒 酒 徵求
精華商行 高價徵求
糖精奎寧 徵求
六合公司 高價徵求
天興商行 高價徵求
高價收買綢幛
徵求空地
X光 廢片
招生 招租
寰球英文學校 秋季班招生
吉他
民生晨夜校 今日上課
行餘書社 招生
新時代毛巾
大昌別墅
徐成記
米桂記 茶點 廚房
珠粉
黑人白毛巾
紹興孟大茂 應時素中秋月餅
各種木尺
中國古玩社
精酒
冰久昌行
A級消毒牛奶 耀銘行
修 特價 風琴
何福泰 灶
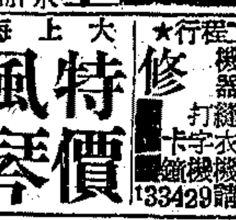
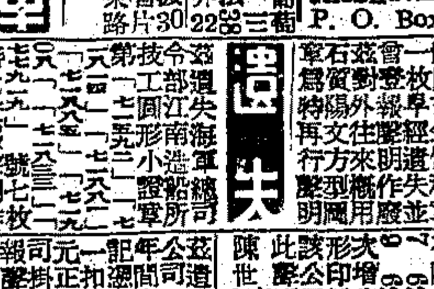
華美車行 強生車社 國利車 泛車 佳特
"ROCKSON" Ascorbic Acid Tablets, Calc. Gluconate w/D Tab. Calc. Gluconate Tablets. Thiamine Hcl Tablets. Riboflavin Tablets. P. O. Box 369 Tel. 60643
出售 賤價出售
惠司格酒
拍賣 農場
永和實業公司催出定貨緊要啓事
雲茅梅秀啓事
遺失 聲明作廢 [illegible]
慢性淋病 專醫 肛門病 朱志龍老瘋科 痔科江岳繼醫師 國醫
遺精 早洩 陽痿 頭暈 腦脹 感謝 治愈
雞金菜 骨痛 花柳
皮膚花柳性病 彭玉書醫師
包皮專割
花柳專科夜診所
婦科
鼻 節育
婦科
朱少雲 特製瘰癧丸專治瘰子頸

自由談

月餅
·知白·

倒底是秋天了，南京路兩旁許多馬路口的西瓜攤已經一個也找不到。前幾天豎一塊紅紙包裹的木牌，大書「眞正包拍平湖南門西瓜」的地方，今天木牌上包着紅紙如故，上面的字却已經改爲「月餅上市」。小孩子們羨慕地圍在烘烘的爐子四週看着。

忽然想起，每年到了陰曆中秋左右，報紙上往往有一段應時文章，談談中秋節禮如何昂貴，商店的生意如何較前減色……之類，而其中幾乎每年總有一句：「××園的大月餅最大的竟需若干若干圓，實在令人咋舌」云云。我常在懷疑：這種大月餅眞有人要買麽？除了擺在桌子上或者可以博得客人一聲贊賞之外，又有什麽意思呢？而可以拿來炫耀的東西多得很，比那麽一個大月餅更靈巧更精致的不知多少，何必要那麽大那麽貴的月餅？動手吃時必需「開刀機割」，與團圓夜宴的情調又是何等的不一致啊！

前幾天看見一本新到的西洋雜誌，在某一頁的補白中寫着：「在你批評午餐菜肴太劣之前，請先想一想：全世界至少有四分之一的人口，已經到了餓得奄奄一息的地步！」一時聯想到許多東西：馬路上老老小小全家討飯的難民，戰區逃出來的學生結隊行乞——還有，却就想到了××園的大月餅，今年的最高紀錄該是多少錢一個呢？

然而，報上說，政府已經決定了督促人民實施節約，嚴禁中秋饋贈禮物，食物店製造月餅，也不准窮奢極侈的多所糜費（大意）。

這實在是很賢明的措施。不過，單靠法令，還是不够的。當前最重要的一件事情，就是必須從上到下澈底養成一種樸實無華的風氣。

我有一個朋友，他的生活極嚴肅，不吃酒，不抽香烟，不賭錢，不跳舞，作事極負責，從不遲到早退。但是他每個月的意外支出仍舊可觀，而公司每年考績的時候，晋陞總是輪不到他。他的意外支出是什麽呢？原來他們公司裏有一位紅得發紫的庶務，他認熟了每一位經理副理和他們的太太的生日，一到時候就拿了大紅帖子叫大家依次簽名出禮。經理新近得了一位孫少爺，大家馬上致送湯餅之敬。副理新近納寵，大家馬上致送賀儀。我的那位朋友每月用在這上面的費用要占到他薪水的三分之一，但是，沒有辦法，他逃都逃不了！也許因爲沒有能够極痛快極慷慨的每次立刻掏錢出來罷，庶務先生就在背後罵他「派頭介小」！

他們的經理先生一開口口聲聲主張節約，主張刻苦耐勞，但是對下屬送禮之風是向不反對的，而對於大家的「派頭」却極爲重視，說是公司「體面攸關」。那位庶務先生既常在說我的那位朋友「派頭小」，於是經理先生日久也就頗有所聞；印象既壞，我的朋友就倒了霉。

月光浴及其他
·起鳳·

愛美是人類的天性；尤其是女子，一生中幾乎離不了一個「美」字。美國的婦女每年單在化裝品上的消耗就達六億美元，此外在美容院裏的巨額化費，更是多得無法統計。其實，美是沒有時間性的；最「新」的美也許就是最「老」的美。

日光浴最近在美國眞是風行極了，他們認爲這不但有益健康，且能增進美觀。電影中，雜誌上，常見男女們穿了游泳衣，戴了黑眼鏡，悠閒地躺在太陽下，把皮膚曬成褐紅色；那知日光浴在十五世紀時意大利國內就很盛行了。當時，一班時髦的青年女子還喜歡在幽靜的月光下行月光浴呢！

近年來有許多女子喜歡把頭髮往上梳，用釵夾住，涼爽而舒適，俗稱爲「道士頭」；正不知這種新式的梳法在好久以前早爲南美的印第安婦人所採用了。她們把有黏性的蜜搽在頭髮裏，然後再用虹色或珠光色的魚鱗塗在頭髮上，使它格外地艷麗光輝。

紅光或紫色的蔻丹塗在手指甲或脚指甲上該是何等地誘人！有人說：這倒是美的一個出奇的表現；可是這批愛用蔻丹的摩登婦女實在已經落後了；我們當然知道，我國古代的婦女早就知用鳳仙花的花瓣來染她們的指甲，使它們發出一種淡紅或深紅的光彩。

不久以前，某探險家發掘了一個秘密的古墓，裏面埋着一位女的乾屍（木乃伊），算起來，那女子是早在一千年以前埋入土中的，可是當他細細地觀察後，這千年的女屍倒也是挺摩登的呢！——她的面頰上和嘴唇上塗有胭脂，眉毛被剃去了，頭髮是短短的，手指甲及脚指甲上也染有顏色；旁邊還有一隻布袋，裏面放了她生前所用的粉撲，毫毛鉗，一隻用羽毛裝飾着的粉鏡匣，裏還有胭脂，唇膏，和香粉！

各得其所
·是如·

一天，一個法國旅客在印度一個小村落裏忽然發現了一個雕刻得很精巧佛像。他就問出賣那個佛像的古玩商：「要多少錢？」

他說：「先生遠道而來，我祇要你七十五個羅比。」

旅客說：「既然如此，看在我是遠客的面上，就算了四十五個羅比吧。」

店主雙手向天，大叫起來：「四十五個羅比嗎！你簡直是和我開玩笑了！別人聽見了不要笑嗎？」

旅客說：「四十五個羅比，不能再多。」

店主大怒，說：「不行。你既要這東西，爽性讓我送了給你吧。」

旅客伸手拿佛像，說：「贊成！你實在太客氣了。多謝多謝。不過，常言道禮尙往來，所以，我現在也想送一點小小禮給你，你不會生氣罷？」

「那裏話！當然不生氣的。」

「好，那麽這是我的一點點薄禮。一共是四十五個羅比，聊表微意，請你收下。」

店主把錢收下，兩位彬彬有禮的君子欣然而別。

讀叔範題沈雲英手蹟漫成二首
·黃雲眉·

蛾眉幾許見錚錚，史筆無端有重輕，一代勳名歸石柱，何人能道沈雲英？（明史張獻忠傳，僅謂獻忠攻道州，守備沈至緒戰歿，其女再戰奪父屍還，竟隱全節語而已。）

殘縑零墨亦不羣，興亡哀思更紛紜，料應怕入梅村手，三百年來始遇君。

河堤感事
·丁道衡·

風急河堤亂葉飛，諸般幽恨助消魂，驚飛草長春何味？海誓山盟死莫論。淡淡溪潮仍昂午，依依茅屋自寒溫，十年悟澈持齋歸，未受優曇一點恩。

雨夜
·調鸝·

雨夜的街燈似乎比平時稀少。那麽零零落落的，三盞兩盞，在一片漆黑中點綴着幾團琥珀色的微光。然而，潤濕的路面反映着這些燈光，却儼然像是地面上舖着一條蜿蜒的金色的絲帶。

前幾天還擠在路旁乘涼的人們，給雨絲吹了進去，而且，連亭室的電燈都已經熄了。

留下的祗有輕輕的琤琮的雨聲，祗有我的雨衣偶然擦過梧桐樹時索索一響，此外：一片靜寂。

忽然我看見花木扶疏中有一間小小的平房，淺紫的窗簾中隱隱露出了一絲燈光。忽然，我聽見了靜靜的，緩慢的演奏鋼琴的聲音。

正像綠油油的葉子在雨中分外見得葱蘢一樣，這片段的琴聲似乎爲這寂靜的街道平添了不少美麗。

我欣然舉步。我知道：過去的已經過去了，應該過去的也一定要過去。——然而，竟還有這種無可奈何的依戀，像是黏在我的心上一樣。

東麟西爪
·蒼雨·

▲在英格蘭的東凱斯德城中，有一座玻璃飯店。它外部的牆壁，屋內的地板，傢俱，以及門窗等，都用各種不同顏色的玻璃造成。牆壁上還雕刻着極大的圖案，地板是用一種不滑的正方形的花玻璃舖成，排成種種悅目的圖案。陽光照射時，光綫從各處反射出來，光亮悶耀，蔚爲奇觀。

▲最近杜邦克發明了一種「西龍」絲襪，該項新玻璃絲襪已在捷克布拉格開始應市，據發明者的太太說，她曾每日穿每日洗，而一雙西龍絲襪在連穿四百天後，非但不破，而且一絲不走，較美國尼龍絲襪耐穿得多。

說福慶梨
·馮超然·

陸子儆少從余遊垂三十年，藝藝既成，不自眩鬻，隱居武康之福慶塢，闢地爲農圃，植梨千株。丁丑之變，挈家西避，以逮勝利，由蜀來歸。睠顧故居，鞠爲灰燼。而向所植梨，十年遂往，亭亭蓋張，彌望成林矣。於是薙除草萊，壅土培肥，期年而成實。蓋其梨種，精選雜交，更出新異。萊陽碭山諸品，雖美名夙被，而不習南土；況今青徐兵阻，商旅裹足，遂使雋味久絕乎南都。斯則獨得風土之宜，而其妙質，入頤雪爽，觸齒冰溶，又豈出萊陽碭山下哉？昔潘河陽稱張公谷內之梨，盛張公隱君子，物以人重。今儆少濟心棨利，晦捲光韜，菁蘆結屋，操耜東疇。木奴千頭之橘，故侯五色之瓜，方諸昔賢，豈復多愧也。余旣高儆少之爲人，復以珍異未宜久閟，故爲文以張之。世有知味，當諗余非阿其私耳。

讀書偶南收答

新韓民國的國會，通過懲治「韓奸」條例。因其歷史較長，情形亦特別嚴重，所以第一條便側溯到被保護及被吞併各約的簽押者。四十年前那些亡國大夫，到現在復現「不甚雅觀」的名姓，令人嘆息。

甲午之役，日雖戰勝前淸，尙標榜扶韓獨立，且有俄與之爭雄，至甲辰戰結，樸資茅司條約，俄認日一切特權，日乃逐步展開其虎噬狼吞之詭吻，先以林權助與韓外部稱所謂日韓新協約，定爲「保護國」，而收其外交權，對外諸事由日本代表，以消其國際地位，繼設統監府，以伊藤博文爲統監，實際同於太上政府。後因海牙密使事件，破壞被迫讓位於太子，解散軍隊，而全國軍政權悉歸於日，僅存虛名。至一九一〇以所謂「一進會」之「請願」，而合併告成。計共四個重要階段，每階段有其約文，每次約文有其簽字之大臣，當時日方威刧利誘，無所不至，未必盡出於本心。現在新國成立，爲洗積恥，各及既往，自亦不得不然。至於何人何罪，吾儕可不必置詞。然「奸」之對面爲「忠」，有辱國之人，即有抗節舍生之士，表彰忠義，風示人羣，固無間於彼此也。

梁任公有庚戌歲朝鮮哀詞，內有云：「三韓衆十兆，吾見兩男兒。殉衛肝應納，椎秦氣不孱。」原註「韓亡之前一年，義民安重根狙擊前統監伊藤博文於哈爾濱，斃之，旋被逮，從容就死。韓亡後三日，忠淸南道金山郡守洪奭源仰藥死。」案此是任公記憶中印象特深之兩人，當則歷屈殉國烈士，決不止「兩男兒」也。即如解散漢城軍隊事件，第一聯隊長朴星煥，不服日方命令，以手槍自戕，部卒與日兵大戰於西南門，前仆後繼，死傷二百餘人，殺日人將兵亦數十人，此壯烈之一幕，有不少之無名英雄。又海牙事件，兩位李君遠涉重洋，作「秦庭之哭」，哭而無效，先後自盡。至日併韓以後，復國運動，三四十年中不乏熱誠奔走之志傑，若一九三二在上海以一彈而殲侵華諸巨魁之尹奉吉，則任公已先逝，不及見聞歎歎之矣。

社會服務

「安全第一」 請警政當局加緊管制交通
無軌電車司機故意衝撞三輪車

編輯先生：九月二日下午七時半左右，我在愚園路江蘇路口趁廿路無軌電車回家，當電車駛近同路漁光邨時，突見電車前面行人道旁有三輪車一輛，緩慢行駛，車上有客一名，當時電車離三輪車僅二尺許，但司機并不煞車，擬開足馬力搶行外擋，但以距離過近，自後直撞，三輪車上乘客被彈出丈餘，數秒鐘後，即被該車輾傷，由此而想到都市交通的安全問題，現有幾點意見，願和大家研究：

㊀對於電車公司當局：電車肇禍，可以說在上海市民的腦中印象特深。考其原因，不外電車駕駛員技術太差，修養不够，和車輛太舊，這幾點公司當局應負百份之百的責任，希望隨時隨地加以注意。

㊁對於公用當局：在上海機動車駕駛員大多經過公用局考試後才准執用，電車駕駛員自不應例外，以後更當加緊限制，勿使技術低劣者混跡其間。

㊂對於警務當局：以前實行過的安全運動，希望每季能舉行一次，（時間定爲一星期），以便駕駛員提高警覺，并嚴格執行機動車輛超速之取締，和交通規則之遵守。朱實鳴敬啓

徵·求·人·才

▲徵聘翻譯 ㊀暹羅文。㊁馬來亞文。㊂英文。凡自問兼通上項文字者，請寫明略歷，向本市廣東路河南路西首正興靈片公司鮑先生函洽。

▲聘辦事員 茲需聘請女性家庭教師及事務所辦事員須品性溫柔和順，未婚，無家累，中學或同等程度，應徵者親書詳細履歷，及擅長希望待遇，及願担任之時間，連同最近照片投函本埠中正東路一四五四號浦東同鄉會大樓四一七號曹律師事務所合則函約。

哥倫比亞公司 滬光大戲院 麗都大戲院 商請中國航空公司
今天上午十時在本市上空
飛機散發「天涯追踪」贈券
茲爲喚起禁毒運動起見三家聯合商請中國航空公司舉行飛機散發「天涯追踪」傳單五萬份內有蓋有滬光大戲院印哥倫比亞公司蓋章之傳單一千份拾得者可向滬光大戲院或麗都大戲院獻映「天涯追踪」影片時掉換本片贈券一張幸屬盛舉幸希各界注意是荷

空前無敵歌唱豪華巨片 柳浪聞鶯 新歌十七支 蔚爲大觀 第一流影星歌星集體出動

袁雪芬 范瑞娟 領導 雪聲劇團全體 今天特別節目 電台假座亞美麟記 940 KC 電35877 播送 上午十時至下午二時 歡迎點唱 優先定座

新光 寧波路586號 電話94690 今天日夜獻演 （日）二時三刻（夜）七時三刻 幼童全票一公尺以下謝絕
徐天紅 尹桂芳 香·全 傳 亂世春秋 芳華劇團 情商合作演出 編仲呂 陳鵬導 美仲裝
五五幕 春秋戰國史 最聲宮闈鉅獻 節目預定 周十上午十二至合 電台 (1120KC)

雪聲劇團全體合演 吳筱樓 范瑞娟 袁雪芬 徐天紅 張桂鳳 祥林嫂 魯迅原著 南薇 編導 開銀壇奇葩，放越劇異彩 萬目睽睽，萬人空巷 周振明 應雲衛 監製 製片

光華 銀都 滙山 今天三院同映 陳燕燕 王豪 間諜片 神出鬼沒 屠光啓導演傑作 場面緊張萬狀 變幻層出不窮

皇后 黃金 國際 今天三院接映 王丹鳳 張伐 衛禹平 張雁 戴耘 孟燕 傅惠珍 莫愁 葉小鏗 于復 岳路 周峯 合演傑作 紀岳 尤楓 編劇 導演 斷腸天涯（下集） 欲知吳淑貞與甘次淸的後事如何請看下集
三更湯藥侍爲郞憔悴，一病膏肓不起乃姜無緣！ 芳草情深愛河多波浪！ 怨禽含石恨海終難塡！
原班人馬 珠聯璧合 再接再厲 合作結晶 阿父·回顏·日郞·蕭情·時變 未看上集獨立 情來節看下集 看過上集再看下集一氣串貫 上集是苦的大門，下集是苦的內廳！ 苦盡苦極·點到 中國電影聯營處發行

美琪 今天 二時15 四時45 六時 九時 思君 The Very Thought of You 伯尼斯毛根 伊娜麗 克派 加映世運會名貴新聞片
卻爾斯鮑育 天情劫 安白蘭絲 琪雪嘉泰黛合演 片上中文字幕
南京 明天獻映 南京 佛蘭支通 露茜鮑兒 丈夫萬歲 "HER HUSBAND'S AFFAIR"
南京 今天 二時15 賣克奈 詹姆斯 賽哪吒
大上海 今天 魂斷藍橋 費文麗 勞勃泰勒
滬光·上海 卡萊葛倫 洛茜麗 魯男子
美琪·南京（一） 顛倒乾坤 主演 博士考斯坦羅 女中郎
國泰 明天下午獻映 少年夫妻的煩惱 "Are Husbands Necessary?" 雷密倫 蓓蒂菲兒 雙妹艷 大光明 寶島人魔 國際 綠野銀駒 美麗五彩 卡爾登 杯弓蛇影 "Beast With 5 Fingers" 十六歲以下兒童禁看
金都 金城 世界大戰 世運新聞 第二次 大華 比翼鳥 巴黎 鑄情 瑪琍希拉 巴黎 彩虹島 五彩 平安 金石盟 安麗秀丹 光陸 殺人犯 怒潮 永安 大篷歌 麗兒伊文絲 羅傑斯 西海 神鞭大俠 寶劍神鞭 滬光 天涯追踪 大上海 絕代佳人 海蒂拉瑪 海上大明天盛大獻映 滬光 秘密同志 博蓋 瑪拉 民光 國聯 水蓮公主 伊澍蓮絲 文化會堂 媳婦雄 亞博斯考坦羅 蓬萊 草莽英雄 東海 飛騎黑俠 西海 美女和野獸 華德 舐犢情深 新新 浮生六記 大滬 緬甸運輸隊 山西 金粉世家 滬東 兩集 大俠黑龍 嘉興 轟天大盜 虹光 漫遊仙境 滬西 金剛 泰山 孟麗君 國光 王明電魔 至尊 黑俠 明星 女間諜 大光明 十七號女間諜 皇后 四霸天 中央 碧落黃泉 新都 汪秀英 同命夫妻 中國大戲院 維持原價 言慧珠 言少朋 葉盛蘭 王和霖 王玉讓 馬富祿 芙蓉草 全部得意緣 今明兩夜連演